內政部登記證警字第七〇三四號　中華郵政登記認爲第一類新聞紙　廣東郵政管理局執照特字第二八號

大光報

總社

社長：陳錫餘
總主筆：曾復明　總經理：鍾鑑生
經理：王甘良　主任編輯：宋郁文

社址：廣州光復中路七六號
電話：經理室：一五七四三　編輯室：一七三六二　營業部：一一八八五

粵東分社：汕頭外馬路　興寧田興路
粵南分社：湛江市（廣州灣）光復路
粵北分社：韶關風度中路九十二號

今日出紙兩大張
報費：零售每份國幣四十元　訂閱每月每份國幣一千二百元　外埠宅戶另加郵費

中華民國二十八年七月七日創刊
新聞紙第二一六一號

報業聯合會改訂廣告價目啓事

邇來紙張油墨價格飛漲印刷器材購置困難日中支銷異常浩大同業在現目環境下勉力支持虧蝕甚鉅爰經決議自十二月十一日起將廣告價目改訂爲：甲等每英方寸國幣五百元乙等每英方寸國幣四百元丙等每英方寸國幣三百元藉資彌補伏望各刊戶鑒諒爲荷

廣州市醫師公會籌備會啓事

本會奉命接收偽醫師公會致審醫師資格偽份子紀正繼續健全組織一俟月內完成工作等因奉此即會同審路白沙巷三十八號臨時會址定期由十二月一日起至十五日止辦理會員登記（登記辦法印發）凡未經加入本會者依照醫師法第九條之規定不得開業及執行醫師業務除呈報外合登報週知

常務籌備員黃太翔　朱廣陶　鄧磐石　徐日新　張夢石（黃鏗棟代）

漢民大藥房

統辦環球藥品　名廠注射

廣州漢民北路一六二號　電話：一三一二七號

先嚴嵩齡諱藻甫公逝世週年紀念謹訂於十二月十二日上午八時在花塔路六榕寺舉行家奠

制　黃謙益　伯飛　黃震廷　謙儀　伯材　哀啓

志銳中學楊校長追悼會啓事

前志銳中學校長楊瑜（亮平）兄於本年六月廿九日學校還次始興遇寇殉職同人聞訊哀悼不勝茲謹定十二月十六日下午二時在廣州花塔街六榕寺舉行追悼會以慰忠魂敬希楊兄生前友好賜以輓章幷飲時與會無任盼禱（如蒙賜件請於十二月十五日以前送交惠愛中路卅八號黃圖文化企業公司代收）

發起人

吳奇偉　陳榮機　張嘉斌　沈正芳　路永添　黃家銀　方潤君
李漢魂　謝嬰白　麥朝樞　林爲棟　江錦興　莫雨環　張銳欽
張發奎　馮衣洪　余憬滋　祝秀俠　曾澄溥　伍千里　陳原
齊光鑑　歐震　華岳遊　沈家杰　麥□　許埠幹　張融
鄧龍光　李若愚　官其懷　馮金高　林俠子　沈振中　黃□湖

律師黃文寬

受致誠藥莊暨總經理梁德流君任常年法律顧問

知有侵害該藥莊及梁君法益者本律師當依法保障之

事務所永漢路　電話：一一三六九

經濟部接收東亞第二烟廠催促業主到廠租議啓事

查敵人盤據廣州時曾強迫佔用人民房屋建築東亞烟廠第一第二廠此種敵人經營之工廠已由經濟部依法接收茲爲試工生產救濟失業起見將該廠改名爲經濟部東亞烟廠幷將即機器日復工凡前被佔用房屋之業主希即攜同産業證件來廠洽商租賃條件一俟議妥即簽訂租約由本廠復工之日起租幸勿遲延自誤爲要

經濟部接收東亞煙廠招承銷商推銷出品啓事

本廠準於旬內試行復工幷先製造駱駝牌帆船牌兩種捲烟應市茲爲推銷出品起見特登報招商承銷如有對於捲烟專業富有經驗之殷實商號願意代爲推銷者可到河南大基頭本廠取閱章程幷於十二月九日前向本廠申請可也

軍政部廣州區特派員辦公處通告

務字第二八〇〇號　三十四年十二月八日

案奉軍政部本年十一月六日（卅四）務輔字第八九六一號代電開：「查軍車登記係屬本部業務範圍該區戰運局查照并轉飭所屬知照外特電遵照」（等因）奉此除電戰運局查照外（等因）奉此自應遵辦茲定於本年十二月一日起至本月廿九日止爲辦理登記期間凡軍事機關學校部隊軍用之各種汽車均應依照軍用汽車申請登記規則向本處申請登記檢驗配發號牌手簿行駛除該項申請登記規則另行函送并呈報外特再登報通告週知[illegible]本處已在中華北路二十二號本處特派員莫□碩

財政部廣州貨物稅局重要啓事

查本局成立對於各項稅收法令規章均經分別公佈並經飭所屬員司一切遵照法規辦理不得稍涉滋擾倘有假借本局名義向外招搖或本局工作人員不知自愛致有違章勒索情事准各商民當場扭解或隨時密報本局定必依法嚴懲決不寬貸此啓

廣東公路處汽車技術人員訓練班招考學員啓事

一、資格：凡年在十八歲至三十歲男性高初中畢業肄業汽車機械工程學校畢業或同等學歷及曾任汽車修理駕服品行端正體格健全無不良嗜好者均可報名
二、報名日期：本月九日至十日每日上午七時至下午五時
三、報名地址：本市光孝路十七號本處
四、考試日期及地址：本月十一日上午八時在本處舉行
五、待遇：從優
六、報名費：壹百元
七、報名時須携備最近二寸半身相片乙張學歷及服務証明文件

廣東省銀行九江辦事處開業啓事

本處籌備完竣茲定於卅四年十二月十二日開業經營銀行一切業務恭候各界光臨指導

地址南海縣九江鎮儒林西路五十六號
營業時間上午九時至十二時　下午一時半至四時

粵漢鐵路運輸處廣三段定期開辦自理包裹運輸啓事

本路定於本月十日起開始辦理廣三段自理包裹運輸運費暫定每十公斤每公里收國幣一元特此公告

粵漢鐵路運輸處奉命啓

萬成百貨商行

下九路

冬季貨品八折大減價

歡迎參觀

選辦

環球百貨　西裝用具　新欵手袋　棉毛織品　墨水金筆　時裝女服

囍 鍾爾森 楊紀鴻 結婚啓事

我倆相愛多年現得雙方家長同意謹於民國三十四年十二月八日在廣州結婚特此敬告諸親友

囍

彭伍雁玲　黃裕發　爲五男重樑次女慧潔

謹於中華民國卅肆年十二月九日在廣州舉行婚禮特此敬告諸親友

律師黃倬群

受南强航業股份有限公司暨經理黃立熾司理黃居通任常年法律顧問並代收同自航通告

據稱：「本公司自置亞洲電船租與廣源船務行經於本年十一月十五日期滿解約由本公司收回行駛廣州石龍高州河源老隆一帶特代聲明」等語查屬實在合代通告

事務所：大新路一七八號二樓　電話：日一〇三四〇號　夜一四三〇九

律師黃倬羣

受威亞獅嘜鞋膏廠暨司理高振君任常年法律顧問

如有侵害該廠暨其司理一切法益者當依法保障之

黃倬師事務所：大新路一七八號二樓　電話：日一〇三四〇　夜一四三〇九
威亞廠：中華中路象牙街四十七號　電話：一三一七六

律師陳金銘解甲復業通告

本人經辭卸軍職復員執行律師職務茲受任愛羣大酒店常年法律顧問

嗣後對該酒店一切法益當依法保障之

事務所：廣州文大路七號二樓

軍事委員會戰時運輸管理局廣州區辦事處通告

查本處前因廣州市區汽車統一登記期限定至十二月三日止經通告週知在案嗣以登記期間將滿各種車輛仍陸續來處申請登記爲便利市內車主營業機會起見特呈奉第二方面軍司令部核准展期一個月計自本年十二月三日起至卅五年一月二日止希各尚未登記車主迅即依限來處登記毋再延誤爲要特此通告

處長馮君銳

粵港澳兆新隆行專營

代客買賣出入口貨

工業原料　漆油顏料
火酒偈油　生髮香油

港行大道西　澳行藥欄街　總行仁濟路
電話　六四

石龍民一布廠重要通告

各股東鑒茲本廠進行清理所有股份及股內債權事行登記自登報之日起限至本月廿八日止請携同股份收據及債權手摺一切証明文件前往下列地址登記並於本月廿八日在石龍本廠開股東大會協商進行幸勿放棄如不出席所議各案作爲默認特此登報

記地址：石龍本商會　廣州光復中路十八號

廣州市財政局佈告

府財一八字第三二五號

查征收本市舖屋房捐暨捐款房捐及其他各稅經本局佈告定由本年十月份起照章征收在案[illegible]核定租額之各戶依限完納捐款者固多而延未照繳者亦復不少似此疲玩有碍稅政推行亟應[illegible]除分令各區房捐暨捐稽征所遵辦外合行佈告仰市民一體週知凡已接到核定租額通知書者統限於十二月十五日以前一律分赴各該管區房捐暨捐稽征所完納本年十至十二月份房捐暨捐毋得玩延致干究罰爲要　此佈

中華民國三十四年十二月九日

局長司徒寬

高州同鄉公鑒

本館[illegible]前在廣州光復中路[illegible]高州會館[illegible]旅穗同鄉請於本（十二）月十四日到館[illegible]南路八十五號廣州高州會館臨時登記[illegible]

廣州市高州公會公啓

光復律師團常年法律顧問 羅君籌 張翰 鄭秉舡

受任高第路六十三號東亞服裝店

該號巧造女褸·時款男女結婚禮服租賃

如有侵害該號營業信用名譽及一切法益當依法保障之

事務所高第路一八一號側大珍內電話一〇五六七

光復律師團 鄭秉舡 羅君籌 張翰 代連伍氏催贖通告

[illegible]

光復律師團 鄭秉舡 羅君籌 張翰 代葉永安催贖通告

[illegible]

光復律師團 羅君籌 鄭秉舡 張翰 義務解答法律疑問

每日上午十一時至下午一時

鄧冠雄律師 為廣貞祥轉移舖底與恒生行接收聲明

[illegible]

事務所一德西路四九五號二樓

鄧冠雄律師代業主潘俊雄等收回業權聲明

[illegible]

律師黎可興代緯和堂買受屋地聲明

[illegible]

事務所：十八甫富善東街十五號 電話一零三九

律師黃景偉代積厚堂 勝意堂 買業補行聲明

[illegible]

律師黃景偉代永耀堂 馮儉興堂 買業補行聲明

[illegible]

律師吳英華受任平安福志記膠廠常年法律顧問并代啓事通告

本律師受平安福志記膠廠聘為常年法律顧問如有侵害其法益者本律師負保障之責特此通告 再據平安福志記膠廠司理劉美池君聲稱本廠註冊商標飛虎老牌橡膠出品物質優良久已飲譽遐邇現為精益求精供應社會人士需要起見特擴張營業并選用技術及管理人材經全體股東會議決公推股東劉美池為正司理李頌維譚隆基為副司理以期發展業務所有製造膠品仍沿用飛虎牌商標用維原日信用至關於本廠對外揭借担保及其他重要事件自民國卅四年十二月一日起本廠改用旦形正式圖章交由正司理劉美池行使一切對外仍須劉美池蓋章簽字方生效力以清權責等語本律師查核無異合代登報聲明

事務所：豪賢路一八八號 寓：一壹號一樓

律師陳不煩受任安樂紙莊暨司理人黃樹 李德 常年法律顧問

關於該紙莊暨司理人一切法益本律師當依法保障之

安樂紙莊天成路四四號 電話：一二八九七 出品：巨輪牌煙紙 新時代煙紙

事務所：文德路五十七號二樓 電話：一壹四五三

律師陳不煩代長興行聲明租舖

[illegible]

事務所文德路五十七號二樓 電話一一四五三

律師夏楚章代梁麗珊 黃 聲明

據稱：「氏先夫遺下屋業一間坐落廣州市西關實源正街十九號於抗戰期間氏遵令疏散廣西八步迨抗戰勝利氏返抵廣州時發覺該屋被譚立業堂佔據經屢勸遷出[illegible]強頑不聽妄視法紀爲此委托貴律師代爲聲明收回管業[illegible]」

事務所：惠愛中路八十五號二樓

律師莫玉裴代湯吉祥堂買舖聲明

據稱：「本堂憑中買受羅信成堂自置坐落靖海分局轄內海珠南路第廿九號門牌舖業全間坐西向東所有四至上蓋連地均照登記圖証經交定立帖訂明國曆十二月十八日立契交易[illegible]」

事務所：惠愛東路二九四號二樓 電話：壹式玖玖伍

律師莫玉裴代李鐵燦遺失契據聲明

據稱[illegible]門牌第三十七號[illegible]

事務所：惠愛東路二九四號二樓 電話：一二九九五

律師莫玉裴受任祥安藥房暨司理羅位勳常年法律顧問

嗣後如有侵害其法益者本律師當依法保障之責

事務所：惠愛東路二九肆號二樓 電話：一二九九五

律師李業文受任周生生金舖暨司理人周冠岳常年法律顧問并代租舖聲明

[illegible]

鄧冠雄 阮兆年 律師代合群堂受買無舖底批期舖業聲明

[illegible]

律師劉湜均 周公傑 受任市橋協同昌常年法律顧問并代公告

[illegible]

律師崔龍文代鍾慶航 鍾慶章 聲明業權并告羅合成堂

[illegible]

律師張學堯受任濠畔街西約三百八十一號華業九記織造廠暨司理劉燊君為常年法律顧問

本律師當依法負保障之責

律師蘇重光代置德堂買屋通告

[illegible]

律師蘇重光受任新橋市四三號橋記常年法律顧問 事務所：文德東路三號二樓 電話：一六四九五

律師蘇重光受任仁濟街八九號三益行常年法律顧問 事務所：文德東路三號二樓 電話：一六四九五

律師蘇重光受任新橋市二十號同益隆常年法律顧問 事務所：文德東路三號二樓 電話：一六四九五

律師蘇重光受任靖遠路一百四十號小蓬萊興記飯店常年法律顧問 事務所：文德東路三號二樓 電話一六四九五

律師蘇重光受任榮陽街七一號利口福飯店常年法律顧問 事務所：文德東路三號二樓 電話：一六四九五

律師余國屏代番禺市橋大南路藝成利記股東結束聲明

[illegible]

律師馮廷琛代同心堂買田通告

[illegible]

律師杜沛端代宏昌堂買舖通告

[illegible]

美國細菌學碩士 彭利痘苗上市

各地藥房均有發售 總發行廣州一德西路四五八號安亞藥房四樓 電話一七一五四

梁鴻德梁芳啟事

本人所有新金山新泰山輪電船[illegible]

懸賞舉報公產

[illegible]

高第游樂場 ·招設游藝攤位 ·招賣劇場食品 ·招登劇場廣告

[illegible]

敬告廣西航業聯營社并請賜予答覆

[illegible]

利源航業公司經理謝炳南啓

家嚴王少穆府君痛於民國三十四年十一月廿四日辰時疾終新興途次春秋五十有二謹擇國曆十二月十六日假本市大德路粵光禮堂設靈家奠哀此訃

子 志強 女 浦釵 惠中

兄 壽山 弟 少伯 甜沃 詠涵 沛球 潤森 同泣告

聞

恕訃不週 鼎惠懇辭

收件惠愛東路半甌茶室

空運國軍北上計劃 全部人數達廿萬衆
蔣經國與蘇商定具體辦法
政府定期繼續與共黨會談

【本報昨晚特接重慶廣播】空運國軍前赴華北計劃，已規定初部人數爲二十萬人，地點則以北平爲中心，預算需時三月。目前已大有運輸機四十架，準備應用。亦爲重要之舉，最近由蔣特派員經國往長春與蘇方代表談判後，已有具體辦法，不久即可實行。

【本報昨晚特接新德里廣播】陸軍總司令正式否認中央軍隊已進入瀋陽之傳說。

【文化社特接八日三藩市廣播】和平報稱：政府軍迅將接收哈爾濱，大連，及滿洲首府長春。該報引蔣經國以證實其說，惟此項預言則與其他蘇方報告，謂蘇聯以大連爲自由港之理由扣留讓政府軍進入相衝突。又據報：中央政府軍已抵瀋陽外圍。

【本報昨晚特接三藩市廣播】政府當局與共黨代表，準備於十二月十五日再在陪都談判華北之一切問題。目前中央軍隊已迫近瀋陽，相料三數日內，共軍即自行放棄該城。

促進中國團結 杜魯門希望馬使
否認艾其森會危害對伊政策 貝爾納斯謂赫爾利毫無根據

【本報昨晚特接舊金山廣播】美國國務卿貝爾納斯在參院外委會報告謂：美國對華政策，可分兩部：其一使中國能與日本對抗；其二使中國成爲一個團結及勢力強厚之國家。

【華盛頓七日中央社專電】馬歇爾元帥，仍出席珍珠港事件調查委員會作證，離職日期尚未悉。

【華盛頓七日美國新聞處電】杜魯門總統今日在記者招待會上稱：彼希望新任特使馬歇爾將軍，能調和中國國民政府及共產黨，而使其間團結統一國家之中。渠稱：在今後數日內，馬歇爾元帥離美赴遠東以前，渠未獲得機會與貝爾納斯商談中國現局授令馬歇爾元帥。關於前駐華大使赫爾利指摘副國務卿艾其森危害美國對伊朗政策一事，杜魯門稱：渠不以此爲事實。渠當於不久答文國會請求批准貸款蘇聯要求六萬萬美元貸款之請求。總統稱：渠未悉即將召開外長會議或任何其他討論原子彈之美英蘇會議。

【華盛頓七日中央社合衆電】貝爾納斯國務卿告參院外交委員會稱：赫爾利對於前駐華職業外交官員之指摘，毫無根據，彼在紀錄或事實中，未發現任何事物可以證實赫氏對艾其森及謝偉思之指摘。

【華盛頓七日中央社合衆電】美國務卿貝爾納斯本日于參議院外交委會席上稱：赫爾利將軍對於吾人對華政策，並未表示異議，然渠所反對者，厥爲此一政策未能或遵守拒絕公開發表耳。試就吾人在遠東所施政策之各方面觀之，美國支持蔣主席領導之政府，並僅與該政府發生關係。赫氏間接透露杜魯門總統及國務院將公開宣佈對華政策一事，但貝爾納斯則加以指斥稱：「余可閉口指出赫氏與余、談時，從未提出此項要求。余曾詢及總統，赫氏曾否于口頭或書面要求將吾人對華政策公開聲明，惟總統謂，已不獲記及此項要求矣。」

馬歇爾報告珍珠港事件

【華盛頓六日中央社合衆電】馬歇爾元帥出席國會之珍珠港事件調查委員會作證時稱：渠未悉美國受日本攻擊以前曾與他國締約，規定美國未遭受攻擊即參加作戰。馬帥步入國會時，擁擠之聽衆，向之熱烈鼓掌。密契爾議員詢馬帥是否憶及日本攻擊美國前有任何使美國參戰約束？馬帥答：「未」。並證實渠參加一九四一年八月羅邱之大西洋會議時，未悉美國有受對日作戰協定之約束。一九四一年三月在華府召開之英美聯合參謀會議，四月在新加坡召開之美荷參謀會議，及夏季之互加參謀會議，均無企圖約束美國參戰之決定，而僅致力于應付任何事變之準備而已，除冰島有美軍駐防以備當時德軍可能進攻外，並無將美軍特別布防于其他地點之事。夏威夷方面，則當時以保衛夏威夷美艦隊爲各大要務之一。至此，密契爾議員乃援引馬歇爾帥致珍珠港事變時夏威夷美軍司令蕭特將軍二人往返之函件及其他證件。馬帥于其致蕭特之函中亦謂：「完全保衛夏威夷艦隊，乃吾人之要務」。並云蕭特運輸戰鬥機于三月初抵夏威夷之辦法，正研中，在該年二月六日陸軍最高統帥會議之詳細紀錄中，報告當時會議對討論夏威夷防衛工作之不足，有十九日之會議中，對在馬尼剌之亞洲艦隊及珍珠港之太平洋艦隊之安全問題，表示關切，二月廿五日會議中，馬帥曾謂：「各艦艇處于防範任何偷襲之地位」。夏威夷守軍若相當警惕，則「苟不能阻止，亦當全部破壞」，日軍偷襲珍珠港，吾人承認美國是時缺乏必需之飛機，防禦之飛機數量亦大，衆寡不敵，然「余意渠等仍有足夠方法，擊破敵人之攻擊，而損失自當有限」。渠承認偷襲頗出意外，然渠信守軍有力緊退敵人空軍，而保衛海軍基地，若每人俱此警惕，則損失必大爲減少。若夏威夷守軍能挫折日軍之進攻，則日本整個進攻，勢將告失敗。

聯合國首都
菲贊成在美設立 希波加主張設於歐洲

【本報昨晚特接舊金山廣播】在倫敦所召開之聯合國籌備會議，擬贊成在美國設立世界首都。惟希臘，波蘭及加拿大之代表提出反對，因所有對聯合國有關之問題，多在歐洲發生。

【倫敦七日中央社專電】本日午後聯合國籌備委員會從事討論聯合國永久地址一問題。會中有四國代表起立發言，菲律賓代表贊成將聯合國永久地址設於美國。加拿大，波蘭，希臘三國代表，主張設於歐洲，此重要問題。將於明日午後繼續討論，約於下週始能加以決定。

徐謨將任國際法官

【倫敦七日中央社專電】我國代表團，已提名徐謨任國際法院法官候選人。按：

赴暹羅代表團 最近即可成行

【重慶八日中央社電】關于赴暹羅代表團，我外交部業已內定李鐵錚爲赴暹代表團團長，其內部人選組織已決定，最近即可成行，惟聞李氏因公赴滬，現外部已電令其即日返渝。

國際法院將於聯合國組織大會，首屆會議之第一次會議選舉後，於海牙設立。

渝京公路 修復通車

【重慶八日中央社電】各地公路幹線，當局正積極修復中，茲悉由重慶至南京長達八九四公里之公路，近已修復通車。按該路綫係由重慶經貴陽、晃縣、芷江、寶慶、衡陽、耒陽、泰和、寧都、鷹潭、上饒、常山、遂安、涇縣、蕪湖至京。

懲奸舊法 明令廢止

【重慶八日中央社電】國府七日令：民國廿七年八月十五日修正公布之懲治漢奸條例，着即廢止，此令。

日本戰爭罪犯 十七日開審
日皇是否受審尚無所悉
議會各議員人人自危

【本報昨晚特接舊金山廣播】美國最高法庭要求美軍部反對山下奉文所要求之「出庭狀」。

【本報昨晚特接舊金山廣播】麥克阿瑟將軍宣佈：在日本之日戰犯三百名，將于本月十七日起開始審判。所在地點爲橫濱港。美方已要求其他聯合國迅速派代表到庭。

【本報昨晚特接新德里廣播】日本戰爭罪犯入獄者，現已共有一千六百名。

【東京七日中央社專電】日幣原首相本日於衆議院答復質問稱：梨本宮守正王（約一週前麥克阿瑟元帥下令予以拘捕）之案件「極爲棘手」。盟國記者尤以日本政界人士對此說明均表驚異。蓋盟軍總部曾稱該案已成定局也。

【東京八日中央社專電】麥克阿瑟總部本日宣稱：曾率日軍進攻馬尼剌之前菲島日軍總司令本間雅晴及其他日將領四人，將于麥帥指定時間，在馬尼剌受審。衆信一俟已被判絞刑之山下奉文案件完全了結後，即將審訊本間。

越南英印軍已開始撤退

【舊金山七日中央社合衆電】西貢訊：越南法軍最高司令官稱：英印軍撤出越南一事，已經商妥，現已開始撤移，法軍正逐步接代英印軍原防。

斯普魯恩思警告 勿忘珍珠港事件

【珍珠港七日中央社美新聞處電】駐于東京之美太平洋艦隊總司令斯普魯恩思海軍上將，日昨發表有關珍珠港事變之聲明，要求美國人民勿忘日本以珍珠港爲偷襲第一目標。日軍出此，乃欲摧毀美國海軍力量。「敵人固知海軍之重要，然猶未能明白如何運用海軍作進攻之武器」。日本之失敗，實因未能作迅速之措置，繼其初度之勝利而進行而將其海軍協助西南太平洋上之軍事行動。當時珍珠港雖遭偷襲，然其機器庫，船塢，儲煤站，及供應物品，損失甚輕，以是美國得利用海軍之剩餘艦隊，包括航艦潛艇及相當實力之巡洋艦及戰鬥艦，從事進攻。

【東京七日中央社合衆電】美首席檢察官季南宣佈：日本嫌疑戰犯之集團審訊，定明年一月開始。四國法庭所審之第一批戰犯中，大致有東條在內，彼拒絕宣示日皇是否將受審判。

【東京八日中央社電】朝日新聞記者曾訪問麥帥最近所頒佈之戰犯近衛、木戶，近衛稱：渠曾竭力維持美日之友好關係，然對渠被任首相第一年內即行爆發之中日戰事，則一無所言，近衛刻居井澤，終日沉思無語。木戶則作謹慎之言論稱：余不欲有所會，以免人民誤解，藉復否認曾阻止各方言論傳入日皇之耳，并認爲日皇對戰爭應無責任。

【東京七日中央社專電】剛爲日本政治中心之議會，今日傍晚因爲傳說麥帥又將發表逮捕日戰犯一百五十人內有議員六十八人之名單，而感驚悍不安。雖經盟軍總部闢謠，但日政界仍極感焦慮及緊張，此實表示麥帥逮捕戰犯之事所予日負責政界人士之影響。關于新戰犯名單之謠傳，今日下午三時傳抵議會後不久，若干議員，即溜出正在討論總選及修憲問題之議會，分集走廊內及各會議室，以緊張情緒，談論紛紛，社會黨員對此可能性，頗甚喜悅，蓋其政敵六十名議員（大概屬進步黨員）如被盟軍逮捕，則競選運動中，可少一批勁手也，進步黨員及若干自由黨人士，則感憂慮，據訊：日議員多人昨黑市高價搜購戰前出版之報章雜誌，彼等以前所作談話聲明及講演中，其自認爲親美之言論，企圖洗刷罪名。麥帥歷次逮捕令，不論其爲故意或無意已引起日本政治之崩潰。日本國民黨已因其黨魁兒玉之被令逮捕而告解體。「全國勞苦大衆同盟」，亦因其領導者，佐佐川之被下令逮捕而遭同一命運。同時在議會中佔多數席位之進步黨，雖尚在尋覓黨魁，但已有失去其多黨員之危險。日議相澀澤敬三，已表示正式拒絕接受提名爲該黨黨魁，而使七十七歲高齡之宇垣一成作候選人，惟宇垣對正遭逮捕之一項難題，因其信徒二十四人明日將參組新民主黨，而欲請渠出任黨魁也。宇垣究將出任何黨黨魁，現尚不能斷定。一般預料富有政治野心之年邁大將，可能爲民主黨領袖，而放棄爲舊名狼藉之進步黨黨魁。

東京各報揭露全部眞實戰史

【東京八日中央社專電】本晨東京各報紙披露由盟軍總部供給資料而撰之報導多篇，敘述自一九一八年起迄日本投降爲止之全部實情，東京之三大報紙，且另行增印四頁列載日本軍閥歷年瞞騙人民之一切戰爭經過。讀賣報知建議：日本人民亦應自行審判戰犯。日本產業經濟于社評中稱：是項揭發眞象之報導內載有「捨吾人外，人皆週知之戰爭實事」。

岡野會煽動日軍向中共軍隊投降
印發書告向各地士兵散佈

【北平七日中央社電】據悉：日本侵華期間，逃居延安之日本共產黨首領岡野進，當日本投降之初，多方煽動我國境內日軍向共產黨投降，并於八月十四日以日本共產黨及日本人民解放聯盟之決議發表告日本軍指揮官及士兵書，向華北華中各地率領部隊包含皇協軍，向八路軍及「新四軍」投降，諸君須知美國軍及中國中央軍在戰爭期間與日軍勁敵，今後處置日本亦必嚴厲，諸君向之投降，無異自投羅網。反之，八路軍新四軍在過去戰爭期間，爲日軍之良友，將來亦極願與日本人民親善合作，諸君若向之投降，并進而與之共同行動，則諸君自身及日本民族均將同受其利，此爲諸君及吾人之唯一出路，望諸君勿失良機，速投向八路軍新四軍和日本人民解放聯盟云。

大光 34/12/9

星期論文

論計劃貿易政策之運用

朱勉躬

今後我國應採行何種對外貿易政策，已引起國內時賢之注意與討論。因在抗戰期中、我國對外貿易不論商品輸出或輸入，幾形中斷，故對於對外貿易政策之運用，未覺重要，今者抗戰勝利，對外貿易逐漸回復戰前常態，則在此種形勢下，我國將如何運用對外貿易政策，俾一方面能配合國內經濟建設計劃，一方面復能適應當前國際經濟環境，以完成經濟建設目的，是爲當前急待解決之問題。

我國經濟政策，今後將側重實行計劃經濟，已爲一般之主張，故對外貿易政策，亦將成爲計劃的對外貿易政策，更無可疑。因爲祇有計劃貿易政策，然後纔使外國商品輸入之量與質，適合國內經濟建設之需要，亦祇有計劃貿易政策，而後能使我國商品輸出之量與值，加強國際收支之平衡。計劃貿易政策，既爲今後我國對外貿易政策之根據，則此種政策之內容，究應如何，值得討論之必要。

一政策乃利害衡計下一種方針之採取。利取其大，害求其輕，固屬當然。國與國間因自然環境不同，經濟進展互異，利害自不能一致。利害既不能一致，則凡與我國利益一致者，自當歡迎合作，至於與我國利害衝突者，則不能不從本國利益是視。我國今後中心事業，在於建立強有力之現代化國家。故凡能助我成此偉業者取而用之，并願以相當代價報酬，凡阻礙我此種發展者，自當摒而去之，務求實現吾人所企求之目的而後已。惟建立現代化國家過程中，對於外物供給，有吾人所需要者，亦有吾人所不需要者。吾人所需要者，此乃機器工具，亦即現代化之工業設備。故運輸工具，紡織機械，化學工業機械等，固爲我國所需要。但吾人目的，不僅限於此種工具之輸入，而在於輸入製造此種工具之生產設備，而使吾人達於自產自製之途。至於吾人所不需要者，則爲奢侈物品，或需要程度較爲次要之物品。蓋當此國力尚未足以支持人民高度生活程度時，吾人不願恃人供給奢侈物品，或需要程度較次之物品，以減少經濟建設之力量。機器工具既爲吾人所歡迎，享樂消費物品，則非吾人所能容納。是以對於外物輸入，不能不有所選擇，而我國今後對外貿易政策，亦不能不改變前此之自由放任態度，轉而採用計劃貿易政策，俾能配合此種目的，以加速經濟建設之完成。

爲配合國內經濟建設，吾人對於外物輸入，不能不選用貿易政策以誘致生產工具投進，而限制非必需品之輸入。惟對外貿易政策之運用，則有三種不同之方法：一爲關稅政策，二爲限額輸入，三爲外滙統制。此三種方法，同具保護國內生產之功能，特其運用方式彼此不同。關稅政策運用稅率以沖銷國內外價格之差異。輸入限額則直接限制輸入量，隔斷國內外價格之關聯，以限制其競爭勢力。外滙統制則間接經由對外支付額之統制，以限制輸入量，而達同一之目的。此三種方法，處我國今日之環境，究當採取何者，若解答此問題，吾人須先認識此三種方法產生背景之不同。關稅政策之產生，爲保護國內工業而設，限額輸入制之興起，則爲阻止物價低落，而外滙統制之用，則爲維持滙率之安定，從而謀國際收支之平衡。我國對外貿易之運用，既非在於阻止物價低落，亦非僅在於求滙率之安定，此乃欲藉之以建立國內新興工業，而完成經濟建設之目的。因此，吾人以爲我國對外貿易政策之運用，宜採用關稅政策，不必施行輸入限額或外滙統制，至其理由，有如下述：

第一、今後我國對外貿易政策，側重國內工業保護，自屬當然，但所保護之工業，多爲新興工業，其產品殆不能立即供應國內全部之需要，因而對於外物供給之限制，必需富有彈性，而使國內向新興事業，在保護政策施行之穩定發展下，能保持外物供給對國內需要之自然調節作用。爲求獲得此種自然調節作用，則關稅政策，較輸入限額與外滙統制爲適宜，因關稅政策，僅在於沖銷國內外價格之差異而不明白限制輸入之數量，大有異於輸入限額與外滙統制，乃對輸入數量，或價值作剛性之規定。

其次，關稅政策之施行，亦較輸入限額與外滙統制爲易。就歐陸各國以往施行之經驗言，輸入限額與外滙統制，其手續繁複，行政費用鉅大，以及辦法難得周密，已使施行此種方法之國家，時感困難，若在行政組織效率與官吏廉潔程度均成問題之國家，能否產生預期效果，不無懷疑，遠不如關稅政策輕而易舉，坐收成效。

再次，就社會公平說，輸入限額與外滙統制，亦遠不如關稅政策之公平。蓋關稅政策之運用，其所得收入，完全爲政府之支配，因而此種關稅收入，最少將有一部份用以增進社會福利，而謀人民幸福之增加。至若輸入限額與外滙統制，則常附帶產生兩種現象：一爲輸入商品獲有額外利潤，二爲造成輸入商品之獨佔。無論輸入限額或外滙統制，對於外物輸入，必有限制，何有限制，則供給數量自不能適應國內需要，因而獲有輸入權利之輸入商人，藉此以取得額外利潤，此種額外利潤，政府雖能利用賦稅方法而強征其一部分，但無法可以征收其全部分。其次，政府准許各輸入商輸入物品時，無論在輸入限額制下或外滙統制下，其方式不外發給輸入特許證或執照等，惟此種證件數目，自有限制，既有限制，此則無異授予輸入商人之獨佔權。

就以上三種理由以觀，當前我國對外貿易政策之運用，關稅政策較諸輸入限額與外滙統制爲優，自屬顯然。惟關稅政策之施行，能否與當前國際環境相協調，不能不注意及之。從大西洋憲章，以及英美當局屢次聲明與演辭以觀，可以預測今後國際經濟關係，將側重國際經濟合作，而爲自由主義潮流所支配，故國際間一切過分之貿易障礙，將行消滅，藉以促進國際商品之流通，而擴大世界經濟之發展。假如我國實施關稅政策，是否將招致外國之反感，而增加對外貿易之困難？關於此一問題，吾人以爲將不致產生。蓋吾國所採行之關稅政策，雖具有保護貿易之意義，但其基本特質，不是一般性，而限於將來有望發展希望之產業，不是永久性，而限於創設之初與基礎未固之時，故此種關稅政策，實與自由貿易及國際分工之基本精神無悖，祇是以將來之成本情況及更大貿易自由利益爲其基礎而已。其最終目的在發展我國在資源與生產力，提高人民生活水準與自衞力量，不特未與大西洋憲章相違，且與大西洋憲章所謂使各國提高勞工生活獲取經濟進步之主旨，適相符合。

抑尤有進者，我國所採行之關稅政策，主要目的，在於改變輸入商品之分配形態，而非貿易總量之減退。在工業化進程中，由於我國對於國外資本貨物與工業用材之大量需要，輸入總額之擴展，自屬當然。故關稅政策之運用，不特不使美英諸國對華輸出遭受影響，且將使在我國今後輸入總額中佔最重要之地位。況工業國家之最大主顧爲經濟富裕國家，而非經濟落後之農業國家。是則美英諸國欲擴展其對華貿易，亦祇有賴於吾國工業發展而後能。因工業發達，國民所得水準提高，而後能銷納外國之過剩產品，否則如戰前我國乃一經濟落後程度貧困之農業國家，決無法望其能爲美英諸國之大主顧，可以斷言。然則在我國工業化過程中，所須採行之關稅政策，亦爲爭取將來更深貿易關係之合理措施，當未招諸美英諸國之反感也。

我封存於美資產 仍繼續凍結
對外經常交易不予限制

【重慶八日中央社電】關於美財部宣佈撤銷與聯合國家金融及商務來往之現行管制條例一案，財部長俞鴻鈞頃發表談話如下：當美財部決定將聯合國家在美之資金管制予以撤銷時，曾徵詢我國政府之意見，我方旋即正式答復美財部謂：所有中國人原已封存美之資產及其今後孳息，不得動用。但對于國人今後對外之經常交易，非經中國政府同意，不予限制，又中國人于美財部新法令頒佈後，所得之孳息亦不予凍結，美財部對我主張已完全同意，是項新法令于本年十二月七日起生效。

台省立學校 共六十八所
台閩郵件無定期輪運

【台北七日中央社電】本省各公立中等學校一律改爲省立，業經改定校名，全省計有省立高級中學三所，省立師範學校三所，省立女子師範學校一所，省立中學十八所，省立女子中學廿所，省立農業職業學校九所，省立工業職業學校八所，省立商業職業學校七所，省立水產職業學校一所，共六十八所。

【福州七日中央社電】閩台現可通郵，據郵局稱：郵件係交無定期行駛榕台間之航輪遞運。

滬工人領袖 余東星成仁

【上海七日中央社電】滬總工會主委兼組訓科科長余東星，本年一月間被敵偽逮捕，慘遭非刑達十八次之多，肺部受重傷，終以醫藥無效，六日與世長辭，定八日殯殮。

二千日俘返國
限帶少量現款 非法利益應留歸中國

【上海七日中央社電】首批日俘二千五百人，將於十二日搭便輪返國。

【東京七日中央社專電】麥帥宣佈：凡自華北返日之日軍人及平民，俱限帶最少量之現款，俾以其法非利益，留歸中國。日士兵每人限帶二百日元，軍官每人五百日元，平民每人一千日元。

賀龍戰敗乞援 增兵三十萬
延安兵力不敷僅增半數
新四軍一團長率衆投誠

【西安八日中央社電】確息：賀龍因在進攻歸綏包頭未得手，電延安要求增加兵力三十萬人，經毛澤東召集會議討論，決定增援十五萬人，惟因兵力不敷分配，將在隴東，陝北各地抽調大部精銳東開，一面並圖打通榆林，以便增援軍隊。

【歸綏八日中央社電】包頭共產軍自集結北山後，大肆截劫由石拐溝及後山民衆所運出之糧食及煤炭，另賀龍親率衛隊兩團，由包頭北山向東移動，企圖不明，歸綏城郊，連日炮聲不絕，入晚尤烈。

【西安六日中央社電】晉西北共產軍近來，徵抽壯丁甚急，上月十六日共產軍獨二旅許光右部派武裝士兵解送壯丁六百餘人送往崎嵐受訓，中途叛變，解送士兵廿餘人，悉被擊斃。又共產軍在米脂南關安置大量製白面機器，用以製造白面運售內地。

【漢口七日中央社電】共產軍（新四軍）長江軍區第三指揮部黃世德部特務團團長孫學山，痛感共黨包藏禍心，阻礙建國，十餘日前，乘由贛省彭澤開向豫省與李先念主力部隊會合之際，行經鄂省黃安屬廟家灣時，偕士兵二十二名，隨帶輕機槍一挺，手槍六枝，步槍十一枝，投向國軍。

【開封七日中央社電】保安司令部消息：豫北洪縣西北廟口共黨軍一小股強迫當地保出青年男女四百名，轉送林縣一帶參加慰勞隊，該地婦女聞訊，均相率沿鐵道向東奔逃。

【漯河七日中央社電】淮陽西北十五公里大崔附近，二日有共產軍數百，劫掠民物廿餘車，向北逃去。

【太原七日中央社電】（一）晉南稷山、新絳、趙城等縣外圍之共軍，不時向國軍進襲，均經擊潰。益昌（趙城北）之共軍遺棄電線百餘斤，軛條枕木各百餘條。（二）三日夜共軍千餘，在聞喜屬之姚村一帶，強拉人伕，破壞附近鐵道。（三）晉北國軍駐大同東南口泉鎮之某部，遭共軍偷襲。

羅主席定期拜會港督
大光 34.12.9
并慰問港九同胞

【香港八日中央社電】粵省主席羅卓英將軍，十一，乘專機蒞港，非官式訪問港英政府當局，並慰問港九同胞，我駐港各機關暨各社團已聯合籌備盛大歡迎，港英政府當局亦準備招待。

交部定期還都
林雲陔昨飛京

【重慶八日中央社電】審計部長林雲陔今晨離渝飛京，籌劃該部還都事宜。

【重慶八日中央社電】交部工作人員百餘，定九日搭機赴京，聞自十二月十六日起，該部工作重心，即移于南京，留渝人員則分批陸續東下，該部次長淩鴻勛，主任秘書汪一鵬，司長隴福均等亦將於十二月十五日飛京。

袖珍新聞

△寧夏電：馬主席鴻逵上月因公赴渝，已公畢，七日晚六時返抵寧垣。

△重慶電：民意輪八日由漢駛渝。

△重慶電：張道藩奉命赴京滬漢口一帶慰問光復區六年來堅苦奮鬥之文化界人士，公畢，八日搭中航機返渝。

△三藩市廣播：柏林昨日天氣奇寒，溫度降至零下廿八度，居民全皆缺乏煤斤取暖，市內頓成一片淒涼苦況。

美英蘇外長定十五日在莫斯科開首次會議

【本報昨晚特接舊金山廣播】華府來電宣佈：美、英、蘇三國之外交部長，于本月十五日在莫斯科舉行首次會議。將討論各項問題，內包括原子彈之控制。每三個月三國派代表會談各項重要問題。法國及中國政府，亦將由英、美、蘇通知會談之結果。

【華盛頓七日中央社合衆電】聞五國外長不久將在莫斯科開會，以商討以前倫敦外長會議未決各案。

【華盛頓七日中央社專電】華盛頓本日盛傳五國外長會議，即將于莫斯科舉行廣續討論。倫敦外長會議所未能解決之問題，然此消息尚未得官方証實。記者以此消息詢問國務卿貝爾納斯時，渠亦拒絕加以評論。

【本報昨晚特接三藩市廣播】傳提於十五日抵達莫斯科參與三強會議，美國務卿貝爾納斯，將於下星期離美。

【本報昨晚特接新德里廣播】東京方面消息稱：遠東問題之詳細解決辦法，將俟三外長在莫斯科會議後再行決定。

平津兩地開始 大捕漢奸

王揖唐齊燮元等就逮 全部名單達二百餘人

【北平七日中央社電】六日行營令軍警憲機關，在平津兩地開始逮捕漢奸。計在平逮捕者有：王揖唐，王蔭泰（偽華北政委會委員長）汪時璟（偽聯合準備銀行總裁，偽經濟總署督辦兼偽財務委員會委員長），許修直，劉玉書（偽北平市長），管翼賢（偽宣傳局長），文元模（偽教育督辦），周大文（偽廣播協會會長）等七十餘名。在津被捕之漢奸計有：齊燮元（偽治安總署督辦），溫世珍（偽天津市長），李鵬圖（偽代理津市長），姚■新（偽市府秘書長），趙聘卿（偽津市府參事），王敬公（偽教育局長），方若（偽市府參事），何慶元，王荷舫（偽河北省銀行經理），唐年年（偽準備銀行津經理），邸玉堂（偽津市商會會長），徐樹強（偽警察局特務科長）等百餘人，聞全部名單將二百餘人。

【天津八日中央社電】津市被捕漢奸財產已經查封，並派員看守，住宅，即將由關係方面接管。

。今日當局雖仍未公佈名單，但市民大致已有所聞，無不稱慶。

尼赫魯 關懷中國

【加爾各答七日中央社專電】尼赫魯今日稱：中國內戰慘痛之事，且將延緩中國建國之工作。記者問渠是否擬再度訪華，渠答稱：若與「有所助」，則準備往訪。

國府任免令

【重慶八日中央社電】國民政府八日令：（一）任命戈福祥爲經濟部中央工業試驗所西北分廠副所長，此令。（二）任命黃■爲最高法院推事，此令。（三）任命郭寶良爲農林部中央林業實驗所技正，此令。

發現德國文件 原定明春攻英

【本報昨晚特接三藩市廣播】在昨日紐倫堡審訊中，發現德國文件內詳載攻英之一切計劃，預定日期爲明年春季。

希魔 侵略計劃

【紐倫堡七日中央社專電】戰犯審判中，英國檢察官于簡述德國侵略南斯拉夫及希臘一事時，證明德國于一九四一年初與其附庸保加利亞及羅馬尼亞擬定土耳其入戰爭時之對土作戰計劃。檢察官由文件證明德國久已準備侵略希臘，檢察官引[illegible]納粹陰謀家之殘暴。希魔稱：南斯拉夫暫時雖尚忠誠，然必須視爲敵人，故當儘速摧毀之。美國檢察官于法庭週末休假前，再登講台，開始陳述有關發動德蘇，德美戰事之証據。僉信美檢察官于十日繼續陳述時，將提及日本參于在歐戰末期中之地位。

「奴隸勞工」一批由暹抵新加坡

曾度三年森林生活

【新加坡七日中央社專電】另一批選緬鐵路「奴隸勞工」計卅八人，乘英船自曼谷于今日抵新加坡，在其未歸家前，一工人語中央社記者謂：經過三年之森林生活，每日遭受鞭撻，今日猶如重生入世。日本投降後，僅有七千華僑留作鐵路修理工作，由于盟國空軍之轟炸運路，遭受重大損失，幾乎每日皆有出軌之事發生，許多列車機車全葬于深谷之中。

同情赫爾利 對蔣主席備極推崇 陳納德將軍

【俄亥俄州克利夫蘭七日中央社合衆電】前美陸軍第十四航空司令陳納德將軍，對報界稱讚赫爾利將軍之公開指責國務院駐華代表。渠稱：「余個人亦知國務院所設代表中，有數人竟發揚其私人立場，毫不顧慮我國之政策」。陳氏讚譽蔣主席爲「全球最偉大人物之一」，渠實願使中國于多年戰爭中能獲統一」。陳納德認蔣主席爲一富于民主觀念之人，美國之拒絕以軍火供給中國共產黨一舉，實爲共產黨改變其態度之原因。陳氏並稱：「余獲悉共黨刻謬求成立聯合政府，倘其真有此誠心，則蔣主席將無難意。蔣主席三年來無時不想達到此目的也」。

美政府向伊朗保証 極重視德黑蘭宣言

【華盛頓八日中央社路透電】美政府已向伊朗保証，美國極重視德黑蘭宣言關於維持伊朗主權獨立及領土完整之規定。此項宣言，並無任何變更。

許副部長在平 指示宣傳工作

【北平七日中央社電】中宣部許副部長孝炎，六日分訪行營李主任、戰區孫長官、馬市長等，七日上午十時在平津區特派員辦公處召集中央在平各宣傳機關負責人舉行工作會報，許副部長致詞，首表示來平主要目的，在代表中央慰問工作同志，並視察北方收復區有關宣傳部門之接收工作，次就國際宣傳及今後新聞編採方面，藝術宣傳方面應行注意要點，有詳細之指示。許氏詞畢，由各單位負責人分別就接收情形工作概況及困難問題作簡單之報告後，即赴該處華北日報，國民日報，英文時事日報，中央社北平分社，北平通訊社等之歡宴，下午三時許氏到市黨部召集黨團各單位代表舉行茶會。

太平洋學會 從事大規模國際宣傳 近衛會利用

【東京七日中央社專電】昨夜麥帥下令逮捕以戰犯待審之近衛文麿。據聞曾利用著名之太平洋學會日本分會機構，在九一八事變與太平洋戰爭間一段重要時期中，從事大規模之國際宣傳計劃，近衛以其親信之「智囊團」之人物，置于要求以取得對于太平洋學會日本分會之控制權。所謂智囊團中，有鶴見祐輔及牛場等，在近衛之三任首相期中，日本曾有三次最重要之國策決定，以至引起太平洋戰爭之爆發。是時，牛場即任首相之私人秘書，及太平洋學會日分會之主任秘書，故在近衛任首相之一段具有歷史意義之時期中，太平洋學會日分會與內閣具有極密切之聯繫。太平洋學會日分會之經費，保請定有密切之西園寺公望（已故元老）由工商界捐款而來，近衛復以西園寺公望之孫西園寺公一，爲太平洋學會日分會之秘書，三菱三井等公司下，均曾捐款。近衛經過太平洋學會之聯繫，得與許多具有聲望之訪問日本者接觸，自日本侵略東北開始後，近衛又請東京商科大學校長上田貞次郎氏撰寫論稿極巨之報告，解釋日本「感受人口壓迫」之言論。一九三六年，世界太平洋學會于加拿大開會時，太平洋學會日分會遂將上田氏之報告，向大會提出，竟使許多世界經濟學家相信日本之對外擴展確係自然而合理之趨勢。及至「中國事件」開始演變而走向戰爭之時，近衛又派遣西園寺公一爲其特使，前往中國，表面似覓探和平有無可能，實則係又偵察中國領袖對于抗戰之準備，派遣何種程度，渠與宋子文會商返國後遂向政府報告中國已準備長期抗戰，並警告日政府應派遣大批軍隊，始能早日結束中國事件。近衛遂然立即決定派遣大批軍隊，于是戰爭即行爆發。

各盟國商人 紛回滬復業

【上海六日中央社美新聞處電】自日本投降後，各國商人紛自各地乘美軍運輸機來滬，運用其經驗，以經營上海未遭破壞

日婦女 獲選舉權

【東京七日中央社專電】日內務省宣佈：即將來臨之總選中，日本之合格選民，將爲三千九百萬人，其中婦女佔約二百萬。彼等爲日本史上首批享受選舉權之婦女。

之水電及運輸事業。另有大批人員從管理專家，將迅速以日本之事業易爲中國或盟國管理。

杜聿明抵渝 謁蔣主席

【重慶八日中央社訊】東北保安司令長官杜聿明將軍，日昨抵渝，八日上午晉謁蔣主席報告。

布里敦協定 英國可能批准 蘇怯不參加無關宏旨

【紐約六日中央社專電】布里敦森林聯合國金融協定之前途，今較爲光明。蓋英美貸款協定正式宣佈後，英國甚可能批准聯合國財政協定也。根據布里敦森林協定條款，如六十八億美元基金之百分之六十五未獲得參與國之捐助，則該協定月底失效。如此基金能獲得捐助，則將於創設立國際銀行一事，亦表贊同。蓋依據布里敦森林協定條款，此二機構須相輔而行者也。迄今爲止，據悉：美國、中國、南非聯邦、南斯拉夫、古巴、菲律賓及委內瑞拉已同意捐助總額達三十五億四千八百萬美元，如所餘款額能自英國及其自治領各處獲得其總額，當可足夠使布里敦森林協定生效，即成爲聯合國之一部，亦無關宏旨也。故在本年底前，對布里敦森林協定尚未表贊同之國家，應採下一步驟：第一，以立法方式，批准該協定；第二，將其國所應擬之基金款額之百份之一，運交美國，美當代爲儲存。但如至本年十二月卅一日最後期限尚未獲得足額，聯合國可延長失效日期。

美義協定 恢復貿易

【重慶八日中央社電】據美新聞處華盛頓七日電，美國務院今日稱：美國已與義大利成立協定，以恢復兩國間之正常商業關係。貝爾納斯及義駐美大使塔齊恩于換文中，表示咸願共同就左列目標，擬定計劃，即：（一）採取適當國際措置，以擴大生產就業與貨物消費。（二）廢止各種形式歧視待遇。（三）關于關稅與貿易性者。（四）實現大西洋憲章中所列舉之各種經濟目標，換文中指陳經兩國代表最近數次商談決定之計劃，乃依「相互促進世界經濟關係」而擬定者。文中並強調此種計劃，「歡迎具此意旨之其他各國參加」。美義兩國同意儘速舉行會談，以覓定達到目標之最佳方式。

土各海峽地位 多予各國自由 接受修正蒙德婁公約

【重慶八日中央社電】英新聞處倫敦七日電：土耳其大使宣布土政府接受修正蒙德婁公約之原則，根據美國所提建議，調整通往黑海各海峽之地位，美國之計劃爲予黑海國家較多之自由條件，准許通過海峽之艘數。應予變更。英國政府就其與美國同意之點，業已通知土政府，蘇聯早經駐土大使口頭表示其意見，蘇聯亟欲使蒙德婁公約加以革新。

局發表聯合宣言，響應中國著作人協會等十六個文化團體十二月三日宣言，指斥共黨發動內戰陰謀。

江南治安會議 第三方面軍召開 先恢復海陸各項交通

【無錫七日中央社電】第三方面軍召開之江南治安會議，七日上午分軍事，政治，黨務三組舉行小組討論，下午二時續開大會，議決：（一）短期內恢復江南區鐵道公路河道交通，所需一切材料，在接收物資中，撥付，輕便工程人員，准由中國工兵及日俘擔任，以節省民力。（二）收容編餘官佐，安置適當工作，俾復員後，不致發生嚴重失業問題。（三）健全江南保甲組織，使人必歸戶，戶必歸甲，爲將來實施憲政先聲。（四）慎選行政基層幹部，樹立廉潔政風。（五）嚴厲取締苛什，非經中央規定及省府批准者，一律不准勒攤派。

移出日本工業設備 應爲鄰國賠償損失

鮑萊建議共八種機器工業

【東京七日中央社專電】盟國賠償委員會美代表鮑萊氏，渠主張將日本大量之工業設備移交鄰國，所有彼等會對戰爭貢獻力量，因彼等曾受犧牲，並受戰爭損失，應自日本移出之剩餘工業設備：第一爲機器，約有三十五萬架至四十萬架，包括自球軸承工廠至引擎工廠等之工廠之設備，第二爲一四海陸軍兵工廠之設備，小型武器者除外。第三爲廿處造船廠之一切設備及附屬品。第四爲一切煉鋼廠，僅將每年只能生產二百五十萬噸鋼之工廠留下。第五燃煤氣之設備，亦應移去一半。第六爲一切用于加工製造硫酸工廠。第七爲應將四十一處最新式再製造打工廠中移出二十廠。第八爲日本四處最好之車產提加工製造之巨大蘇打廠。鮑萊並主張一切製在之機器全部移出，以保証完全摧毀日本之航空工業，對于日本本土以外之經濟財政侵略，亦提出其他建議加以掃除。

港府公布 開征地產稅 實施醫師法 周俊年任華民代表

【香港八日中央社電】港政府公佈開征地產稅由明年一月一日起，業主須繳一九四五年十月至一九四六年三月共六個月地產稅，每月稅額定租值百分之一零二分一，嗣後按季繳稅。已毀房舍之地產稅，可申請豁免或酌減地產稅，不適用於新界，港政府目前尚未有征新界地產稅之意云。

【香港八日中央社電】港政府設華民政務司駐九龍代表，委周俊年充任，九龍方面有關華民事務，由周氏辦理，新界方面華民事務，仍由南北約理民府處理。

【香港八日中央社電】港政府公佈明年一月一日起實施醫師登記法，一九四五年十二月八日前已登記之醫師，須領取執業証書繳印花稅五十元，未登記醫師則須登記及領執業証書登記，資格限於港政府承認之醫科大學畢業醫師。

【香港八日中央社電】港各大文化團體，準備召集會議討時

大批醫藥用品 開始由美運華

【本報昨晚特接重慶廣播】聯合國救濟總署援華物資大部份已開始由美運華。最先將全屬醫藥用品約共可供應一百五十至三百單位，並將派專家六百四十名同來，所運來醫藥設備，除藥品外，更有病床，醫療器械等，將來所成立之單位，實爲我國空前未有如是規模宏大之設備。

電力管理處計劃中 改裝地下電綫 避免觸電傷人

【文化社訊】昨據電力管理處秘書華杰談稱：本市各處街道現有之電綫，全係年久失修舊物，其外層橡皮多經剝落，偶有碰擊之者，即易致傷人，今後本處方面當竭力查緝不法偷電之份子，以調整電壓器之負荷，另一方面則計劃將全市高壓線改爲地底線，以避免觸電傷人。

省港電話可恢復

【中央社香港八日電】廣州市自動電話管理處經理霍耀南偕該處工程師來港，與省港交通當局商洽恢復省港通話工程，及訂立雙方通話合約，甚爲圓滿，省港長途電話，將可恢復。

收復區接收處理要況 翁文灝在參政會報告（續完）

比較，就實際情形，互相比較，日本經營規模成功之多，華中尚遠不如華北，華北開發公司資金總額日金五億元，發行債券十五億餘元，准發社債卅億餘元，償付息金，均由日政府担保，公司總社在日本東京，分社設北平及張家口，事務所設天津、青島、濟南、太原等處，其中以北平組織最爲完備，華北開發公司投資之重要，于此可見。次之爲華北交通公司，資本偽聯銀券四億元，華北電訊電話公司資本一億元，華北電業公司資本三億元，大同煤業公司資本一億七千萬元，華北製鐵會社資本一億元。又投資設立山東礦業公司，及磁縣，焦作，中興，中合，大汶口，新泰，柳泉，山西大青山各煤業公司成會社。華北石灰鹽實公司，華北礦土公司，輕金屬公司，電化公司，化學工業會社，纖維統制總會，山西產業會社，蒙疆電業會社，礦產販賣會社等等事業組織。其已成事業可注意者，例如電力方面日以在北平新設發六萬餘瓦電廠，在天津新設發電五萬瓦電廠，在唐山煤業附近新設發電五千瓦電廠，幷已設長途電話，將此極重要之三廠電力聯成爲一個電廠，此電力聯貫辦法，增多力量，減少成本，實最合近代電力之原則。日本方面深認華北資源豐富，有大規模電力之需要。（漏脫）或半製品，其精製部份製成實地有用之產品，則留歸日本本土，此種控制殖民地政策，原爲日人所重視。關於交通方面：按天津爲華北要港，而大沽口淤積加多，本年夏間僅深四尺，爲天津前途計，至可憂慮，日人爲救良計，另闢運河通至塘沽，使渠水加深，港地加固，實際創立北方大港之規模。具有繼續完成之價值。綜觀日人在華北及華中所用方法，極重採取集中組織與大規模經營，良以集中則力量加大，效率加高，大規模經營則產量加多，成本減少，此原爲近代化經營事業應有之方向，甚可爲吾國此後推進之借鏡。

起撈沉船 積極籌備

【文化社訊】珠江區沉船起撈委員會，於七日下午舉行第二次會議，議決要案多項，茲摘要錄下：（一）關于本會經費應如何進行籌貸案，議決：一、電請交通部迅即撥款。二、商鍾特派員洽商貸款。三、向救濟總署洽商資助。以上洽商情形如何，在下次開會提出報告。（二）關于起撈工具及技術人員應如何準備物色案，議決，向救濟總署廣東分署洽借用。（二）關于艇應如何起撈案，議決：由航局名義呈廣州行營請示辦理。（三）關於起撈沉艇處理辦法，應如何擬定案，議決：由航局擬定在下次開會提出討論。

粵參政員電陳對時局意見 請召開二次會議

並請電毛澤東迅即停止內戰 公佈政治協會內容調整通貨 應及早取消收復區新聞檢查

【中央社訊】粵籍參政員張良修、官禕、王若周、何春帆、韓漢藩、聯電重慶國民參政會駐會委員會，電云，重慶國民參政會駐會委員會公鑒：同人等鑒於目前國內形勢，認爲當務之急者，特提出下列意見：（一）請電毛澤東先生迅即停止內戰，以保存國家元氣。（二）政治協商會議舉行在即，宜隨時公佈內容，使國人洞悉，保其獲得完滿結果。（三）早日召開本屆第二次會議，商討戰後一切急迫問題，以促進團結統一。（四）從速調整收復區通貨，平抑物價，以安定人心。（五）粵省飽受戰禍，災區遼闊，請迅撥鉅款救濟。（六）應切實執行肅奸工作，凡憑藉或臨時假借地下工作人員名義爲護符，而直接間接幫助敵偽禍國殃民者，嚴厲懲辦，不能庇縱。（七）應及早取銷收復區新聞檢查制度，開放言論自由，張良修，官禕，王若周，何春帆，韓漢藩。

市府函復省參會 改善交通實況

汽車濫載已飭令取締 狹窄馬路禁汽車行駛

【本市訊】省參議會前以本市交通秩序紊亂異常，爲確保安全計，曾函請市政府安定維持交通秩序辦法，現准市政府函復業經規劃改善各項辦理情形列復如次：（一）市內交通繁盛區域行人稠密地方，限制汽車速率，幷豎立路標，俾司機依照慢駛。（二）先在長堤設立汽車人力手車停車場，其餘再擇適宜地點分設。（三）公共汽車濫載乘客，許飭警察局切實取締，並請第二方面軍予以協助。（四）凡汽車行駛，如非認爲確保安全時，不得爭先奪前，除飭本市公共汽車遵照外，並飭警察局轉飭交通警察隨時制止，并予以勸導。（五）本市各公共汽車行駛路線，均經本府公用局規定，惟間因修理馬路，暫改路線，亦經本府公用局指定，俟馬路修復後，即依原定路線行駛。（六）馬路兩旁及行人道上，小販擺賣有碍交通，經本府佈告禁止，幷飭警察局切實執行取締，復着選擇各處適宜空地，闢作臨時小販擺賣場，勸導遷入營業，以期取締之中，仍維小販生計。（七）市內狹窄馬路，不許汽車行駛，及韓灣口地帶，在二十公尺內不許停放車輛，均準備暨立標誌禁止。（八）明年元旦車馬改靠右行，經本府警察局會同有關機關商討幷組織廣東省陸上交通安全運動推行委員會籌備策劃，正在開展工作，俾市民知所趨避云。

機縫業 勞資糾紛 昨已解決

【中央社訊】本市機縫業工友月來以各洋服店承製來料洋服一套，竟向顧客索三萬餘元，而發給工價僅十分之一，待遇至苛刻，日前經分別呈請市黨部社會局與資方提高公價，以維生活，迭經當局互傳雙方協議，迄未解決，昨八日下午市黨部派科長陳蔚如，社會局派股長韓曙然，在社會局召集勞資雙方代表各四人再行調解，至下午五時半已徵得勞資各代表同意，完滿解決。

市冬令救濟會 組織章程通過 陳市長兼任主任委員

【中央社訊】市府社會局，爲增強冬令救濟工作起見，特請本市各機關團體及社會熱心以士于昨（八）日上午九時在該局舉行冬令救濟委員會籌備會議，計出席有社會部特派員辦公處代表鍾其職，社會局局長袁晴暉，市商會代表張■圃，暨各機關社團代表等七十餘人，袁局長主席，報告冬令救濟工作情形，並勗勉本市各界應集合各方力量加速辦理冬賑後隨即開始討論冬令救濟會之組織，工作分配，經費籌募，實物徵集，及施賑分配等各重要事項，並決議修正通過組織章程。陳市長爲該會主任委員，袁局長爲副主任委員，社會局，市商會，市青年團，市黨部，廣州紅十字會，國際救濟會廣州分會，省參議會，婦女會等爲常務委員外，並由市府函請各機關社團推派代表，及社會有名望熱心人士担任委員。關於該會內部組織，總務，查放，宣傳，籌募，監核等五組，推定市黨部，社會局，記者公會，市商會，省參議會等爲主任，並定本月十一日再召集各委員會議，積極展開冬賑工作云。

省政府新任顧問

【大光社訊】省府最近新聘顧問，除李大超，黃桔桐，二氏已見報載外，尚有謝嬰白，羅梓材，黃希聲，劉佐人，李煥，吳文獻，黃體端，簡又文，何春帆，朱實鈞，胡繼賢等十一人。

小本貸款 二十九人合格

【本市訊】市救濟會舉辦之小本營生貸款，由本月三日開始，迄今已有多天，連日茲將詳情誌錄如下：（一）到會申請者一五〇人，（二）經覓保交回保証書者七一人，（三）經審查合格者二九人（名單另錄），（四）未合標準者九人，（五）手續未全，仍須加保者七人，（六）在調查中者二六人，其已經審查合格者須携備小章親身到該會辦理手續，領取通知書連隨領款，而手續未全仍須加保之申請人，可即到該會領回保証書，再行覓保。茲將核准人名列下：（共廿九人）：張耀堯，潘吉甫，蘇茂，劉竟成，相濤，黎紹傑，歐陳氏，李志卿，何桐，周庚德，李嫣，雲，梁十妹，鍾輝，梁寶陸，陳新，謝慕善，李瓊瑤，張榮熙，吳祖，黃鎮平，甘炎摒，張榮旋，張潤生，唐春堂，于炳標，陳迺昌。須加保者七人：劉爾，吳輝，譚玉，李陳氏，吳莊楷，梁地，李六。

華南戰爭罪犯 明年二月開審

【天下社訊】美陸軍統帥部駐廣州辦事處，頃發出公告：調查戰爭罪犯，徵求人民檢舉，凡在戰爭期間，曾受敵暴行所害之民衆，可以向該處報告，俾便偵查，如認爲確有理由，則予以起訴，[illegible]明年二月在沙面開[illegible]。

安全日 昨舉行 全市會議

【專訊】陸上交通安全第三次常務委員會議，於前（七）日下午二時在市政府會議廳舉行，茲將議決要案錄后：（一）定明年一月一日，舉行安全日，全市中等學校學生暨青年團團員，社會服務隊隊員等，由警察局爲總指揮，在市內各馬路指導行人，并由市青年團，市黨部爲副總指揮。（二）屆時由戰運局會同教育廳，電化教育隊，組織化裝汽車，巡迴在市播音，宣傳關於汽車靠右行駛事宜。（三）於最短期內製造木製警察模型，指揮活動手勢示範，分送警察局及汽車工會，供一般市民參考，由戰運局負責製造。（四）通知盟軍汽車，及自停汽車，於明年元旦靠右行駛，由總務組辦理。（五）在市內音樂茶座，撰南音粵曲，宣傳汽車靠右行駛（六）加請軍政部

市社教委會 定十日成立

【中央社訊】市府以復員後限期掃除文盲，肅清毒化思想，策進生計教育，加強民治認識，幷社教各單位之加緊努力，妥組織廣州市社會教育事業輔導委員會，由市府敦聘名流教授暨社教專家三十三人爲委員，並以孫穎陶爲主任委員，定期本月十日下午二時舉行成立會。

，廣州■特種營業公會，及廣東省汽車商業同業公會爲常委。

攬拴清理 成績評定

【本市訊】警察局奉命于十一月底前清理本市垃圾，茲悉各局成績業經評定，計列甲等有大東，逢源，陳塘，等分局；列乙等有南岸，東山，西山，黎塞，洪德，靖海，海幢，黃沙，等分局；列丙等有沙河，沙面，芳村，西禪，東堤，太平，漢民，等分局；列丁等有德宣，小北，長壽，等分局；列戊等有惠福分局。此次各分局辦理清潔成績，警局製定紅黑旗兩種，定今九日在中山紀念堂紀念週時，由陳市長親自授旗，成績優異者授紅旗，成績較差者授黑旗，以資獎懲。

梅縣近訊

△近來各地物價回漲，梅縣受了空襲也跟着上漲，其中以糧食漲得最厲害，業已超過戰時最高紀錄。其他各貨也回漲了很多，用慣奢侈者少，往街上看看兩旁商店那種「門庭冷落車馬稀」的景象，就可知道了。

△梅城燈雖向來有香火之喻，近來愈趨愈暗，且時常有燒機事發生，晚上鄰閭街頭，觸目黯淡，景象殊爲淒涼。

△戰時作爲百貨臨時抄賣場的東門路馬石下一帶，因日本投降，曾一度銷聲匿跡，現在各貨回漲，該兩地又熙來攘往矣。

△鄧故上將仲元爲本縣內村人，政府爲紀念其功績，曾設立仲元中學，最近張香池軍將及鄧故上將仲元舊部等擬在故鄉設一仲元職業學校，業經余長官及其他黨國要人贊同，已於本月十六日在丙村鎮由當地知名之士組織籌備委員會，擬定張香池鄧仕學爲正副主任委員，校址暫定金盤打禾坪。

△私立南華學院經該院院長鍾會■博士赴省與當局相商結果，已准改爲省立南華學院，并增設院系。

△梅縣各報館僞聯■十四日成立新聞業公會，通過會章，並選舉陳勁■，李玉耕，黃毅武等爲理監事。

△梅縣華僑互助會，於日本投降後，曾派謝逸民，楊美華赴運越各地慰問僑胞，近復派鍾幹志，張嘉梅，往暹羅馬來亞[illegible]

（卅四年十一月十■日寄自梅縣）

處理敵偽財產權限明白規定
張主任昨電飭所屬遵照

【專訊】廣州行營張主任昨電所屬各機關云：關於敵偽漢奸財產處理權限茲核定如次：（一）所有本收復區查封敵偽物資財產，統由受降接收委員會辦理，其他任何機關不得執行。（二）逆產清理委員會負責清理之責，不得直接執行查封。（三）第二方面軍漢奸專員負廣州市區：甲、調查敵偽漢奸罪行；乙、逮捕管押漢奸罪犯及會同第二軍法監查封保管其財產。（四）第二軍法監部負監督執行查封敵偽財產之責。（五）任軍職之漢奸歸第二軍法監部審判報核，其餘無軍籍之漢奸，概由廣東高等法院審判。（六）上述（三）（四）兩項暫不適用於各縣，逮捕漢奸除分電外，仰即遵照，並希查照，廣州張發奎，亥，江，肅，法，印。

本市保甲重新編查
限期一月辦理完竣

【專訊】市警察局爲鞏固本市治安，嚴防歹徒匿跡，特於日前召集各分局戶籍人員商討編製保甲事宜，並頒佈保甲編查辦法，飭令各分局從速劃區辦理施行，茲將該辦法摘要錄后：

（一）編查保甲，全市同時舉辦，以一個月期間編辦完竣。

（二）編查保甲暫以警察局爲主辦機關，依照各警察分局現轄區域爲分區區域，每區設置保甲區公所，負責推進編查事務。

（三）凡同一處所，同一主持人之下共同生活，或共同營業，成共同辦事者爲一戶，其區分如左：一、普通戶，凡住戶鋪戶者均屬之。二、船戶，凡在艇上無一定住所，以船爲家者均屬之。三、寺廟戶，凡寺、觀、院、庵、廟、宮、禪林、洞、剎、教堂、教會、清真寺均屬之。四、公共戶，凡機關兵營、監獄、學校、工廠、祠堂、會館、公所及其他公共處所均屬之。五、外僑戶，凡外國人之戶均屬之。六、特編戶，凡同一編查區內不滿甲時零居戶等均屬之。七、臨時戶，凡流動靡定之戶均屬之。

（四）戶之編甲，甲之編保，均以十進爲原則，不得少於六，多於十五。

（五）各保應就各街道巷之自然單位組編，但得併合數街道巷爲一保，以不分割本街道巷之一部分改隸於他街道巷之保甲爲原則。

（六）畸零之戶，居住在鄰近無甲可併時，三戶以上，不滿六戶者，得編爲特編甲，二戶以下附隸於鄰近之甲內，在鄰近無保可併時，三甲以上，不滿六甲，得編爲特編保，二甲以下，附隸於鄰近保內。

（七）船戶應就其常泊之河海面分段編查，不滿二戶者，附隸於常泊處附近之甲，不滿六甲者，附隸於常泊處附近之保，已編成保，均隸於水上之保甲區。

（八）臨時戶，均編爲臨時保甲，不滿六戶者，或鄰近之甲，不滿六甲者，附隸所在地或鄰近之保，已編成保者，均隸於所在地或鄰近之區。

（九）宅內原有居民暫時他往者，應保留其甲戶之番號。

（十）寺廟戶，公共戶，及外僑戶，均附屬於所在地或鄰近之甲內，不另編爲甲。

（十一）船戶，寺廟戶，公共戶，外僑戶，及臨時戶均隸於區保內不受限制，但各該區保甲內之原有戶數，仍應編定法令數目。

（十二）保甲編查完竣後，區設區長一人，保設保長一人，甲設甲長一人，並得聯合若干保設聯保主任，均按層級由各該區保甲內公民選舉充任，在編辦初期，得由市警察局按保按甲遴選，呈荐市政府委充之，前項規定之保甲區區長暫以各警察分局局長兼充。

（十三）各區保甲編整後，由警察局層級督飭召開保甲會議，協訂保甲規約，共同簽署加盟於保甲規約內，並由甲內各三戶以上聯保具連坐切結，層級彙呈區公所核存。

軍法執行監
槍決三匪犯

【專訊】搶劫匪犯劉珠、謝式沅，梁志，日前被治安當局捕獲後，即解第二軍法監審訊確鑿，且均屬現役軍人，罪無可逭，判處死刑，當經呈奉行核准，於昨（七）日下午提出執行槍決，計開：劉珠，廿七歲，番禺人，粵漢鐵路特務大隊隊員；謝式沅，廿二歲，德慶人，突擊第五路砲隊中尉聯絡員；梁志，廿六歲，新興人，市府特務大隊下士班長。

國術界歡迎太極拳名師

【專訊】太極拳名師董英傑，楊守中，二氏爲太極拳始祖楊露禪三傳之嫡傳健將，戰前曾應當局邀請來粵，傳授太極拳術，粵省國術界聞人多爲門人，現董楊兩氏又復應此間人士之邀請，由內地來省，本市國術界特定於明（九）日午十二時假座嘉南樓給國民體育會開會歡迎，井請董楊兩氏表演，屆時當有一番熱鬧也。

取締跳舞變通辦法

【專訊】沙面勝利大厦自經黨政軍聯席會議決定禁止跳舞後，舞廳即停止開放，現悉：由本月起，該項辦法稍有變通，取銷茶舞，每逢星期三六兩日下午六時至十時舞廳准予開放，但軍人及公務員不得穿着制服或制服入場。

白喉天花等病尚有流行

【中央社訊】本市傳染病醫院自開辦以來，先後收容霍亂及傷寒等病人一百餘人，計痊癒出院者佔百分之八十以上，死亡者僅佔百分之二十左右，現疫令已屆，上述傳染疾病已日見減少，惟近來市面間有白喉天花等症流行，關該院爲策市民健康起見，決盡量免費收容屬於該項傳染性之病人。

李士珍今午飛穗

【專訊】中央警官學校李教育長士珍，定今（八）日下午一時由滬乘機飛穗，視察警務，屆時中華學術研究社廣州分社全體社員集合文德路社址，聯同前往歡迎云。（又訊）中央警官學校第二分校遷回本市辦公，已擇定燕塘爲校址云、

李德軒擬請當局處置接收民營工廠

【中央社訊】本市器工廠主席李德軒以本市民營工廠，淪陷後大部被敵接收，以至大部工人失業，擬請當局從速加以處置，何者應予發還，何者應予沒收，一部份恢復，一部份發還，接收者由政府即予管理修復，民營者，由政府促督協助開工，李氏認爲苟能如是，則失業工人生活，即可解決，目前工廠可用而仍停頓狀態中者不下數十家，而公私需用零件機器者，亦正急迫，勢不能長陷停頓狀態中去。

元旦日舉行軍訓生檢閱

【專訊】卅五年元旦，省會各方已決定擴大舉行慶祝，現查軍管區司令部亦已決定是日舉行軍訓生大檢閱，屆時由羅總司令卓英，黃副司令世途親任檢閱官，時間定爲元旦日上午九時，地點中山紀念堂門前大操場，凡屬市內之中上學校軍訓生，均須參加。

衛生局派陳斌籌設第二醫院

【中央社訊】市衛生局以本市人口激增，對於醫藥治療之院所，有增加設立必要，昨派出陳斌醫生籌備市立第二醫院，聞黃局長以現目醫藥器材所感缺乏，擬商向美國等務商借用，俟將來國際救濟善後總署撥到醫藥器材時交還，陳斌醫生則已積極籌備。

張主任訓勉幹訓班學員

【本市訊】行營張主任，昨日上午十時親臨五十四軍幹訓班訓話，由該班兼主任闕軍長漢騫率同全體官佐學員五百餘人齊集大禮堂，恭聆訓示，張主任首勉各員應重視訓練，重視學習，要以新的學識去武裝頭腦，以新的技術去武裝身手，要能隨着時代前進，要能成爲一個時代的軍人，繼則講述治軍的教訓：（一）如何帶兵？其要義爲公、爲正、爲苦、爲愛。（二）如何練兵？其要義爲手到、足到、眼到、口到、心到。（三）如何用兵？其要義爲信、爲明，即鬥智不鬥力，語極警闢，全場敬肅緊張，莫不熱情奮發。

航局正式通告
港澳線暫停航

【專訊】珠江航政局據報在虎門，淇澳，伶仃洋一帶水道，尚有水雷存在，爲策萬全，昨已正式通告行駛省港澳等線輪船，在水雷未掃清以前不准航駛，同時佈告來往省港澳之旅客至應緩道而行，或另利用其他交通方法，以策安全，又查永利航海福等省港輪，新由省澳…，原定昨七安由省開行，嗣接該航局公佈通知，亦已暫行停航。

各線輪渡客脚評定

【專訊】關於各航線輪渡貨客脚問題，航政局昨七日復召開評價會，即席決定各航線客脚如下：中區航線每公里收五元，西江綫每公里四元，北江綫每公里四元，東江綫每公里五元，省港綫八元，省澳綫八元，此外，貨脚因貨之種類複雜，一時未能決定，祇決[illegible]則分一、二、三等，[illegible]等分甲乙丙級云。

廣九火車售票辦法

【專訊】廣九車站爲杜絕買賣黑市車票，特於昨（七）日起規定售票辦法：（一）每日售票時間上午六時，（二）每日限售一千車票，（三）市民購到車票後，不准離開車站，持車票俟完時全體上，車（四）購票時須守秩序，不得爭先恐後。

粵省婦女會歡迎陳輝青

【專訪】廣東省婦女會全體理監事於昨（七）日晚六時，假座留美同學會二樓，歡讌陳理事長輝青，到理監事者八人，即席由羅理事慕班致歡迎辭，及陳理事長致訓辭，席間對今後廣東婦運工作，討論至爲熱烈云。

留東同學會舉行勝利復員交誼會

【專訪】本市留東同學會，昨晚在文明路該會舉行勝利復員後第一次交誼會，到來賓有張司令官，羅主席，余主任委員，同學數十人，五時聚餐，由陳永吉同學致歡迎詞，首讚各長官協助該會迅速收回會址，表示謝意，次述留學站在抗戰期中，在東同學站在領導地位，末希望各方多參指導與協助。繼由張司令官，羅主席，余主委致詞，對留東同學在抗戰期間之偉大貢獻，備致贊揚。後由許崇清，金曾澄兩同學報告會務。餐畢，在二樓舉行音樂交誼會，情況熱烈，九時許始盡歡而散。

幹訓團明日舉行開學禮

【中央社訊】廣東省地方行政幹部訓練團第十九期，定九日上午八時舉行開學典禮，昨經發出請柬，邀請各機關屆時派代表赴該團觀禮。

廣播電台今晚節目

（六時至六時十五分）國歌，開幕本日節目，（六時十五分至六時三十分）國語講話，（六時三十分至六時四十五分）粵曲，（六時四十五分至七時）粵語新聞，（七時至七時十五分）國語新聞，（七時十五分至七時卅分）（七時二十分至七時四十分）（七時四十分至七時五十五分）特別節目，（七時五五分至八時）報告次日節目，標準時刻報告，（八時至八時十分）西樂，（八時十分至八時二十分）潮州語新聞，（八時二十分至八時卅分）客語新聞，（八時三十分至八時四十分）粵語新聞，（八時四十分至九時十五分）轉播中央廣播電台，（九時十五分）[illegible]止。

簡訊

△會計師何光，在抗戰時期歷在湘桂滇等地執業，現抵本市，面勝利，已回抵本市…

△廣州收復區中等學校學生甄試，定期本月十、十一兩日舉行，所有考試場所座位，科目時間及考生須知等，今日在教育局公佈。

△市消防總隊，以在珠橋脚，泰康路等一帶地方，竟有商人大肆搭棚廠，影響治安，昨特下令拆卸。

△市教育局舉辦自由區教職員登記，第一批五六百人，已報各小校任職，最近登記者已達千名以上，俟明年春季即可分派出。

△嶺南大學及廣州青年會，聯合舉辦社會福利服務人員訓練班，定今日起（八日）至明年三月初旬止，每星期六在一德西路青年會講習，請方面教授，義務擔任講員。

△青年會今晚第三次唱片欣賞會，六時半在一德西路該會舉行，全部節目豐富。

△文化人郭飛捷等，於本市惠愛西路六號二樓，設立紅棉週刊社，出版紅棉週刊，創刊號定於日間出版，內容有評論，新聞，文藝等欄。

△勝利出版社廣東分社，復員後增設門市部，營業異常興旺，並已擇定廣州惠愛中路爲通訊處。又廣東分社印刷文具。

△市警察局，定明（九）日上午九時，在中山紀念堂舉行擴大紀念週，陳市長將出席訓話。

△市工務局長林逸民，因丁父憂，於日前赴港，處理一切局務，暫由李秘書學佑處理。

△市社會局爲調查抗戰損失，昨特派員赴各團體進行調查，及授以調查中報方法。

△省府秘書處，會同省黨部，定今（八）日下午二時，召開會議，討論進行事宜，聞該處將由羅總秘書長兼任總領隊。

△女青法家凌某，及書家唐其青，蘇庶，定明（八）日上午九時，在愛羣酒店開會，內容豐富。

△海康縣長王一心，昨適電請第二方面軍張司令官，省府羅主席，省黨部余主委，迅速制止中共軍事行動，促進團結統一，完成建國大業。

△警察多年服裝費…

△省府，李大經，選舉理監事等，△交通部桂桐，航政司長高廷梓…

△廣州市大埔同鄉會，定九日下午一時，假該會禮堂召開會員大會，選舉理監事。

△兒童保育會粵分會，爲積極復員，曾在大光報刊登啟事，催促家長領回兒童，現尚有最近兒童家長向該會登記申請領回兒童者人數無多，該會甚望兒童家長親友，如知各家長住址，務請轉知從速領回。

△行存庫，△兒童保…

△劇界同人組織新劇團，決定公演義唱，勸募賑款，由戲劇團首先響應，收入共九十五萬九千四百四十元，昨經全部交由籌募組點解市銀行存庫。

△市黨部組訓組，由滬乘車機來穗，等一行十二人，定今十五日以前清繳。

△本市舖屋碼頭及其他不動產房捐等捐額核定租額，與本月十五日以前清繳。

△市黨部組訓組，昨召集各區黨部書記商討黨員總報到辦法，及加速展開黨務工作。

△籌備粉歲舉辦僑民出國登記，已有一千餘名。

△嶺大同學週末茶敘，今午十一時半，假留美同學會舉行，請曾恩濤博士演講。

海珠大鐵橋改名中正橋
撥款一千二百餘萬趕製難民棉衣施振

【專訊】第七次市行政會議，於昨（七）日上午八時在市府會議廳舉行，由陳市長出席主持，到有市府所屬各局局長暨參事廿二人，主席領導行禮如儀，宣讀上次會議紀錄及報告事項（畧），旋即開始討論：一、原則通過；二、警察局提議：擬訂各輪渡碼頭車站維持秩序實施辦法，提請公決施行案：議決：原則通過，交由警察局，社會局，公用局詳擬辦法呈核。二、衛生局提議：（畧）。三、工務局提議：擬在本市擇定主要路線兩道，分別改名爲中山路，中正路，並將海珠橋改名爲中正橋，以紀念國父，總裁，是否可行，請公決案：議決：通過，俟海珠橋工作完成後，公佈實行。四、公用局提議：擬就廣州市人力手車檢驗規則，可否實行，請公決案：議決：通過。五、市長交議：會計室簽呈，擬具本府各機關請領經費暫行辦法乙份，提請公決案；議決：修正通過。六、市長交議：會計室簽呈，編擬本府三十四年度復員經費概算書乙份，呈請核示，經批准照辦，提請追認案：議決通過。七、社會局提議：請迅撥冬振棉衣款一千二百九十七萬六千元，俾便趕製難民棉衣及購置蔗包，以利冬振案，議決通過。

向世界安全的大道邁進（四）
·張泰祥·

十一月四日對日俘集中營員兵訓話

其次說到抗戰的勝利，確有他的必勝之道，絕不是靠人家打勝仗，沒有中國英勇的抵抗，全世界幾乎只相信物質，而忘却了精神，中國如不應戰，或應戰而即投降，那就沒有這多的與國，而世界的形勢也爲之改觀，我們要知道，第一、中國抗戰八年，前四年完全是以中國的力量，單獨對付日本，這悠長的歲當中，世界上多少強於中國而抗戰的國家都滅亡了，在中國土地雖有損失，而國家始終存在，第二、中國的政府始終在中國境內，沒有成爲流亡政府，去完全托庇於人受人家的卵翼，第三：我們在作戰之初，就種下了勝利的因子，本人在抗戰開始的時候，曾著論說明中日戰爭的特質告示人家。中日戰爭是優勢裝備與劣勢裝備的戰爭，敵優則驕，我劣則憤，哀兵必勝，這是千古不移的道理，所以我們很有準備和無準備的戰爭，敵從長生作消耗。我從消耗中長成，所以抗戰即是建國，再次中日戰爭是侵略國家，和被侵略國家的戰爭，世界上公道自在人心，被侵略者事實能得到大多數的同情，所謂得道多助，失道寡助，而這個助，在目前世界安全不可分割的密切連瑣之下，自然會形成了一個強大的陣容，來對付對方，我現要說一句「立體戰爭的時代，決沒有中立國存在的空間」，所以幫助中國的都是幫助他自己，有福同享，有禍同當，勝利固不是中國一國的，失敗也不是中國一國的。

照上面中日戰爭的特質說起來，勝負之數已很顯了，人家的幫助我們，也是理之所必然，勢之所必致，何況中國苦戰八年，先人犯難，後人退休，何能用近視的眼光來看，勝仗是別人打的，我們現在只可以說，打仗不是中國願意的，而勝利却是中國造成的。

我們還有補充一句，就是世界上最危險的是什麼？就是中國戰後問題！誰要逼着中國走上最後關頭，誰就必然慘敗！這裏要提到中國的共產黨問題，這是中國國際問題，中國和友邦關係，問題極其單純，無須過慮，可是我們要想遍中國，這是中國的幸運嗎？假如不是中國的幸福，又是世界的幸福嗎？難道不是世界的幸福嗎？

…，又是日本的幸福嗎？日本能脫離世界而單獨的生存嗎？如此說來，中國共產黨的問題是單純了，全世界上的人，都把他認清楚了，中共進攻華北，企圖割據東九省，而我們爲防止全世界未來的禍亂，而不幸引起局部的戰爭，這點是中國內部的問題，但絕不是中國國內的內戰，不是爲奪取政權而戰，世界的和平安全，共同解決，中國才能迅速復員，世界才能迅速安定，全體官兵和僑民，才能迅速回國，這是我所說的是中國共產黨了，…

…盟國領袖和盟軍最高統帥要解除日軍武裝，而中共在日軍武裝解除後又武裝日軍，來打華北，各位要知道，這才是害日本全國人民的禍根，…天皇要各位接受盟軍統帥的命令投降，來同享世界和平的幸福，而中共嚴厲你們違背…的命令，…

…令，已經不是你們願意的，何況是違反盟軍統帥的命令，更是不智之舉，我相信你們一定準備早日信去告訴在華北的日本官兵，善後聯絡部的人決不要再上中共的當了，…

[illegible]

買地

買吉舖聲明

本堂憑中買受朱由烈，朱炎組自置吉地一段，坐落本市太平分局段內馬路門牌第十二號，深圳四至均依登記圖爲準，經於本月三日交易，此地如有任何轇轕，即明向賣主理妥，與本堂無涉。

買屋聲明

本堂憑中買受…照良置…二號，坐落…四至照登記圖…十二月十九日交易…與本堂無涉，特此聲明。

遺失聲明

…軍…（690562）…

遺失啟事

結束啟事

遺失聲明

遺失契據

河南洪德路…日宴茶樓啟事

本樓擇定本月十八日下午三時（標準時間）…

賣舖聲明

失契聲明

買屋聲明

陳葛光遺失啟事

本人遺失鍾鼎文牛骨私章乙顆，茲特登報申明作廢。

離婚啟事

本人於民國廿五年與陳寶珊結婚，婚後因環境關係屢生惡感，卅三年十月廿八日寶珊出外，一去不回，及後卅三年十一月二日接其來函云已改嫁，從此不知其蹤，至今年餘，兩不相關，茲特登報聲明與陳寶珊正式脫離夫妻關係，此啟。梁萬芳啓

南豐行啓事

長堤大馬路…營業人…希於登報日起請即來本行取租，幸勿延誤。南豐行啓

毛同欽（文駿）五叔鑒

聞你現在廣州，惟住址未悉，我等現居香港，見報祈即通訊。毛杏波子騰敬啓

訪馮真侯（即有則）啓事

黎桂儀、馮健猷、馮有劍，家人請到省保安司令部一向別來，敢請馮真侯（即有則）啓。我等平安，現在保安第三團部服務，地址博羅城

尋黃炳告白

自汝從軍，經年現聞將抵廣州，託人遞行查不得，抗戰後各人均散，茲列出地址，可照通訊，或其親友見報希爲轉達，是盼。江門沙仔尾文明里二號。

新星（電話一三一六二）

今天三場歌樂熱鬧藝術巨片

知音情侶

歌王妙曲，知音快來

注意：星期六，星期日加開一時場，半起映

騎鐵將軍

海珠戲院

今晚中國航空建設協會廣東省分會敦請勝利劇團義演

今晚獻演馬師曾最猛首本戲

鬥氣姑爺

到處聞名●人人知好

李醒凡、顏思德、梁少雄、朱偉雄、紅線女、李少芸、馬師曾、甘明英、黃鶴聲、陳醒威

本院聘請馬師曾劇團長期包台

大德戲院（電話一二九九號）

驚險緊張西片武俠

神秘馬隊

男兒英雄，荒郊驚險…

二時正，六時正，七時半

廣州九日（星期日）下午三時三十分

何安東音樂大會

券價二百四百六百，學生軍人只收半價

限日映遍全國

金聲·廣州兩大戲院

今天夜場、日場：三院兩院聯手映，攜手委監製中…

日本投降記

金聲放映時間：日場一點正，夜場六點正，七點半

廣州放映時間：日場二點半，夜場六點正，七點半

兩院同映，只有今天，今天不看，後會難逢

八年苦戰爲甚麼？主要在今天！請各同胞親自參加受降典禮

金聲戲院

明天換映鉅片何老大

林坤山（飾何老大）…三大明星主演

重慶專機運粵

重張旗鼓　定期復航：

清遠 廣州 福記渡

順搭灣石西南蘆苞

鐵定十二月八日開航用百餘匹馬力油渣機之安興淺水電船拖引

接拖貨船　兼備貨客　架床齊備　裝飾華麗　貴客賜顧　希爲留意

船泊李務本堂碼頭

新興福記船務行　長堤一九五號二樓　電話一二〇五一號

曲江 清遠 廣州 每日對開

廣利船務公司

電船　東航　東益　東江（重慶）（萬安）（海元）（海安）　實力護航　安全捷

地址：時海樓二馬路弍號

船泊長堤合興碼頭　電話：一六六三四〇一三壹弍叁

敦聘張學堯律師爲常年法律顧問

廣州 江門 三埠

志生巨輪拖引

僑安快渡

開行日期　國曆十二月八日　農曆十一月初四　日下午三時

收費特別相宜

船舶同安碼頭

潮音街　僑安航業行啓

澳門來往　客、貨　照常如上岸

永利航特別快輪船

船期

六日往澳

七日在澳休息落貨

八日返省

九日在省星期休息

十日落香港貨

十一日上午七時往香港

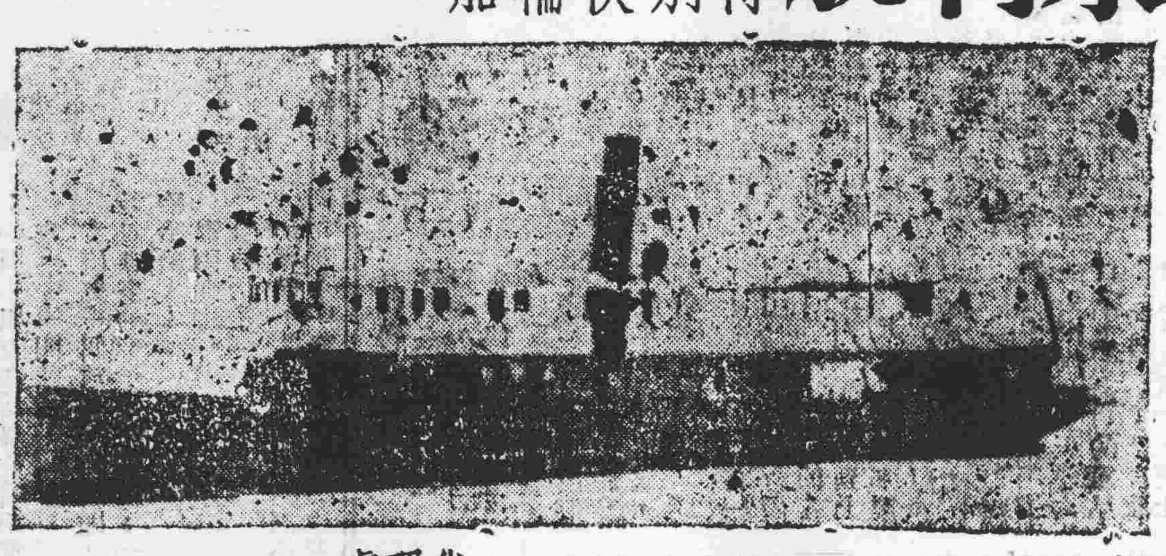

接洽處　電話一三七七九

即日　永恒船務公司啓

代理處　協益行　六二三路十號（東橋對面）

分代理處　泉記行　太平南路三十二號

聞

家嚴漢文府君痛于國曆十一月八日農曆十月初四日上午八時半（標準時間）因乘海珠輪赴港途次遇難去世不孝良芬等謹承慈命在省寓遵制成服定國曆十二月農曆十一月初八日家奠忝屬

戚世友

誼哀此訃

棘人李良誠芬泣告

寓居廣州市十六甫東一巷七號

賻儀懇辭

吊唁請交　容奇大馬路益行　廣州十三行益銀號　澳門新馬路永亨銀號

生油價激揚　土紙市堅硬

大光 34/12/8

【專訊】生油市況，步步扳升，繼增二百元，市氣暢旺，成交不鮮，來貨非暢，銷場甚旺，且來途價昂，老隆價三萬六，韶關價三萬八，仍欠化算，後勢動向，有好無淡之勢。至土紙方面，二江各紙源源光塌，市狀猶扳企硬，外埠客有沾手，上玉扣如常穩健，班桶成四千五百元，土南扣成一千零八十元，上龍南東庄成一萬四千二百元，中包成二千五百元，上貨信金龍成二萬三千五百元，西客辦稍強，後市可趨上漲之勢。

揚，故市價仍堅穩。△澳門：灣白鹽二十四元，汕尾鹽二十二元，新興白米四十元，上片糖八十元，生油一百八十五元。

糖類 貨疏 市爽

【專訊】糖類來途疏到，市況微醒，片糖交投極靜，價格微進，潘不藥，沽行步步，等糖，依然按企，西冰糖成五百式千元，機白、遞白，存貨非豐，尤扳穩硬。

黃金一片牛皮　外幣價格同順

大光 34/12/8

【專訊】昨日金融市場、金市可謂：「一種牛皮」，黃金開市八五四，最高曾達八六六，由晨至下午收市，價格上落在千元之間，無甚起跌，以八五五收市，外幣市況，疲淡尤甚，價格一致趨下游，舊十元港紙二三七。

商情電台

△韶關：黃金出九萬元，入八萬七，穩白鹽萬三千七，惠白鹽萬三，生油三萬八，旗牌車輪十五萬五，四刀牛萬五，（紙扭計）南扣萬〇八，重桶萬六，買信四五。

△香港：生油價格激揚，市情爽肖，成二百公元，土產亦价，市均醒肖，香信上貨成二千五百五，中貨二千三百八，棉紗布疋，上海船雖有運到，但港價最近上

大光

冬菇香信　價步上揚

【專訊】海產冬菇、香信、新貨來源疏到，特爲牛色，白椒存少市貨，湘蓮、百合、金菜微醒，信豐瓜、白果、枝干等土產企硬，什粮粉類，一片疲疲。

市況活躍　黃豆黑豆

【專訊】豆子，黃豆來存兩疏，迭扳爽肖，眉豆、烏豆、隙當銷令，市趨硬，綠豆、紅豆、微增，竹豆，如常企住，在粮食回淡中無大伸展。

谷米價穩定

四鄉米石多來　昨日買賣均甚意懶

【專訊】穀米市情粗彻淡靜，退步無多，日隨下降之勢，連日各鄉來途接續充塞，求脫者急，盤沽盤低，必然之理，民食供求轉於寬裕，販家，零沽，成表縮手，無人問津之態，後市仍以淡論之。

各行商情表（十二月七日）

下列物價法幣本位計算

穀米類

品名	價格
齊眉上	八千二
中	八千元
絲粘上	八千一
中	七千九
金山粘上	七千九
中	七千七
新金鳳上	七千二
龍牙粘中	七千七
七揀糧上	七千九
中	七千六
新銀白上	八千元
中	七千八
秋香上	七千七
中	七千五
珠早上	七千六
中	七千四
新西粘上	七千七
中	七千五
寮蕉粘上	七千八
新粘占	八千一
大糯玉上	一萬一五
中	九千一元
新赤玉上	七千二
中	七千元
玉	三千八

油糖類

品名	價格
新豆生油	一萬二四
東江生油	一萬二二
北江生油	一萬二一
大菜油	八千五
澄油	一萬八千元
木油	二萬五五
土榨生油	七千二
東江牛油	六千八
西江生油	六千元
東江茶油	二千八百
西江茶油	二千七
雙喜田料	三萬一千
美國田料	二萬八千

麵類（白包裝扭計）

品名	價格
澳白	一萬〇九
平蘭	九千七
仙尾	九千九
蕉白成	一萬〇八

糖麵類

品名	價格
渣糖	撳十五萬元
黃砂糖	撳十三萬元

糖類

品名	價格
省糖白糖	五萬四
雪白糖	四萬五
台灣糖	八萬三
自砂糖	六萬五
台砂糖	九萬五
特糖砂	六萬五
上糖白	一萬四〇
新片糖上	三萬二千
中	一萬二八
下	一萬二千
萬州上白	一萬二千元
香糖土頭	一萬一

豆類

品名	價格
大紅花豆	一萬二二
大白花豆	一萬二千
九龍蠶豆	一萬二五
白花珠豆	一萬〇六
湘江黃豆	九千五
東江綠豆	一萬三千
北江綠豆	一萬一二
左江烏豆	九千一
東江烏豆	九千四
陽江烏豆	九千五
新東綠豆	一萬一千
濱州綠豆	一萬一八
北江紅豆	七千一
北江竹豆	六千元
西白竹豆	六千元

火柴類

品名	價格
大官牌	一萬七千元
中國牌	一萬五千元
雙喜牌	一萬六千元
如意牌	一萬七千五
大三角牌	一萬七千八
花中國牌	一萬七千五
五羊牌	一萬七千元

土紙類

品名	價格
清遠玉扣	[illegible]
正號	三千四
二號	三千二
三號	二千九
四號	二千七
龍南東庄	一萬四
和平東庄	八千二
興甲重尖	七千八
新料花尖	七十元
良嶺中包	二千五
長孔貢信	二萬四

紗綢布疋

品名	價格
長江草紗	二萬二
南雄東庄	二千一
南雄玉扣	一千一
城口川貝	七百五
頂班重桶	四千五
大京女	一萬六〇
南山京	一萬一五
貢紙	四百八
英紙	五千五
士林	五百元
公記降紗	二萬八
公永興紗	六千五
永大興紗	一萬九
十支英紗	二萬二八
廿支棉紗	四萬二千五
州二支棉紗	二萬一千五
十二磅藍龍布	五萬三
十二磅松鼠布	四萬三
丘庫安冷仁布	三萬四

海產雜貨

品名	價格
黑味海參	六千元
爽龍皮	七萬八
蒲井頭	六萬五
北菇	十萬
香信	二十六萬五
香菇	二萬五
蜜棗	十萬七
湘蓮	五萬七
百合	六萬二
針菜	二千
淮山	九千八
川芎	二萬二
金菜	六千元
元肉	五萬二
黑棗	二千五
北杏	五萬五
蜜棗	九萬五千

工業原料

品名	價格
十字花十分（每擔）	一千元
紅梅花十分	五百五
壹稱花十分	五百四

華洋雜貨

品名	價格
人頭牌肥皂	八萬元
四五牌藍肥皂	八萬四
箭嘴牌肥皂	四萬四
黑人牙膏	二萬四
先施牙膏	五千四
金鷄牌火柴	一萬元
大京牌肥皂	一萬二
花工巾	九千五
九太水巾	八千五
三角上海襪	七千一
三星綠衣襪	八千三
三鹿金鷄水壺	三千〇八
三鹿金鷄水壺六萬	八萬一
二鷄金鷄壺	二萬八
二鷄什錦毛巾	二萬六
三個五線衫	一千一
富貴牌線衫	四萬九
紅妹線衫	五萬五千

商場點滴

美國輪船源源到香港　廣省港貨出入殊難着手

大光 34/12/8

△美國輪船，紛紛由美國開來，載有大量物資，已運抵香港，在最近期，東方號已抵港，又亞瑪非力號亦即將抵港，但據商場觀察，十數未見有何大額跌，其實數所能影響市場者，僅「買賣限閑」而已，由是預觀，民生前途，入殊港濟款，△省港交通，雖已恢復，但貨物出入，諸多困難，一般行商，要購貨物出口，何者可以入口，實屬無以適從，[illegible]則業者多故，受制國道生意之遭，不可之上？人？△文[illegible]

德國　前國立中山大學花柳皮膚科教授主任　柏林大學醫學博士

馮賢普

一切物理化學血清檢驗治療均備

△十三甫路二十七號　△電話一六九一二號

上海

施德之神功濟衆水

廣州沙基西橋口　清平路九號二樓　電話一七七〇〇

牙醫

開品堂

用最新方法治療牙科全部及口腔腫痛各症　十七甫六十六號

社　文

[illegible]

早晚擦此膏　口中百病消

二友藥製牙膏

廠址：恩寧路十一號

電話：一二四〇八　一一〇〇四

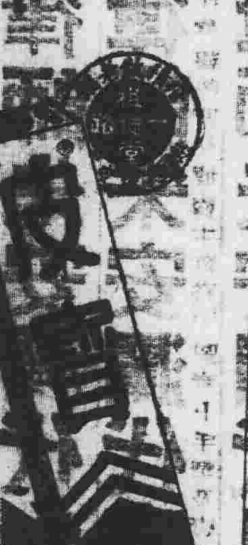

一切至疹　水泡　皮病

[illegible]

省港部

司徒亮

洋服專家

精改不視身洋服　軍政學服裝

如蒙惠顧無任歡迎

地址：廣衛路五號

神農茶皇

各行　木欄

內外全科

康靜佳

女醫師　專醫難孕婦女　月經病　赤白帶　婦科暗病　毒症

總所　太平南路六十七號　電話：一六九三七

分所　下九甫路一二四號　電話一五八一九

時間　上午九時至十二時　下午三時至六時

鄭原強扶傾水

治霍亂　止痾嘔　救急症　驅風痰　用途廣　効力大

廣州潮音市長街

杜明昭

精　麻症兒科　喉科痢症

醫務所　龍津宗路二一七九號

葉永生　特效　紅寶膏　好

全科醫師

洪子順

毒症

太平南路五十七號二樓　電話：五六〇六

李天生

男女毒症　內科外科　來　復業　廿年經驗

梅毒久瘡　睪丸腫大　秘法斷根

醫所　四牌樓二十二號之一

蛇王福

三蛇膽陳皮　三蛇膽川貝

廣州仁濟路一弍壹號

十年經驗　胃腸專科

林汝醫師

專門診治內科　胃腸各種疾病

胃痛，胃酸多，胃潰瘍，胃出血，胃擴張，胃下垂

腸熱症，紅白痢，腸絞痛，寄生虫，腸結核，便秘症，盲腸炎

醫務所　大佛寺右　惠愛東路

盧漢一醫師

遷市啓事

本醫師淪陷轉入黔桂各地從事醫療工作協助抗戰現[illegible]復員[illegible]北西湖路口二號二樓爲荷

日本齒科醫學士　中央衛生署註冊　牙醫師

梁起麟

由韶同市復業

醫務所　文明路一四七號（即文德路口）

醫學士　牙科

何池修

豐寧路二十六號二樓　電話：一一六六六

吳禮遜醫師

專醫毒症　腫痛

何智卿通經水

主治婦女閉經

特長治療小便刺痛　紅腫潰爛一切毒症

廣

船泊：西堤聯興碼頭

福海大輪船

準十一月晨開往都城沿途順搭

三水　祿步　悅城　德慶

都城

售票處　協華船務行　西堤大馬路七十六號之二　電話一零六一一

定期

[illegible]

姚宅家人稟告

閒

周圍，望向那進來的青年。鄭媽倒是一個以不變應萬變的人物，始終如一的回答：「周小姐正在房裏忙着啊．先生，請你客廳坐坐罷！」

「忙甚麼？」那進來的青年問了鄭媽一句，迫近過來，向那兩着的兩個青年打招呼：「周小姐是忙甚麼？」

「不知道啊！」那兩個同學應着。

鄭媽應着他們青年人那末性急，却好笑了起來，便張着笑嘴說：「周小姐正在房裏忙着研究一個放桌子的問題啦！」

「研究一個放桌子的問題？」那個進來的青年奇訝着笑：「哈哈哈哈……」

那兩個青年直感地也跟着笑：「哈哈哈……」

「鄭媽，我們進去幫忙周小姐研究啊！」後來居上的那兩青年說着，像輕車熟路似的搶着向裏走。

年青人，誰肯甘於落後呢？跟走一般的那兩個也追了前去。鄭媽只好做了他們底殿軍。

「周同學，」那個先搶着向裏走的青年，腳還未踏進周佩芬的房門，便叫着問：「你研究甚麼放桌子的問題？」

周佩芬正枯坐在桌子前面，雙手托着香腮在沉思：「……怎的會變成這末的人間世呢？」忽然地聽到客廳前的笑聲，側轉臉兒向房門口，那呼喚聲又闖了入來，她就從幽默中轉入嬉笑的境域，站了起來，招呼着他們：「你們怎的一齊來呢？本來相識的麼？請坐請坐！」

「周同學，我和他們還未通姓名呢，請你介紹啊！」

「倒不如你們自我介紹罷．」周佩芬說着，吻住她自己底兩片唇瓣在微笑．（6）

瑣（一）

无悶

……力物力，始得……，後至者無一瓦，各就店家簷前地而臥，冷雨淒淒，一夜良苦，此非……者可得而見也．……月廿五日，由火……楓灣，其地居韶北七十里，為一……地，環繞皆山，……數十里，一泓深……澄清如碧，水岸……

……者皆得受招待，日饗粥飯各一次，以五日為準，如有特殊情形亦繼續招待，營甫成立，收容逾二百人矣，主其事者咸抱己飢己溺之同情心，於是五陵年少八百單寒，均得蘇息矣。

奴之所以為奴

有一種會做官的人，到上司那裏去獻策的時候，是準備上中下三個策子去的，先探詢一下上司的口氣，看上司的意見，接近那一策，然後取那一策來獻上，使上司一聽，覺得他的意見和自己的意見這樣地相同，而大加激賞，那些在老百姓面前耀武揚威的老爺們，另一方面却是如此地用盡心事迎合主子的意旨的，一到主子面前，……抬不起來，兩手直垂……，雙膝……地屈着，或者在精神上……。現在是民國，不知是誰與……的鬼規矩，不許下跪，多麼撤掉啊，少了種對主子表示敬意的儀節了！而且做人就多麼缺陷，無緣無故地少了十條……以……

致沒有東西在主子面前搖搖擺擺了！主子說這件事應該這樣，他也說是是！主子說那件事應該那樣，他也說是是！好像他的會說是是，好像他的天生使命是在用是是去填滿主子的話和話之間的空隙，而主子所能賞識的也正是這種人，於是信任他，把他當作股肱，當作腹心，當作長城，俾他居於別的老爺們之上，甚至於有一天也變成主子，等到變成了主子，他會比原來的主子十倍地舞虐，十倍地奴役別人。．青春．

外交家口吻

五兄

德軍侵入荷蘭時，兩位居留荷京的法國太太匆忙地搭車逃向比京白魯塞爾．中途，兩位太太又為了「窗子問題」爭吵起來．甲太太說：「假如窗子開着，我就會傷風而死．」乙太太說：「假如窗子關着，我就會窒息而死．」車子上的管理員……雙方都……，於是只好取決於車廂的第三人——一個外交家。「我以為」那外交家說：「這是容易解決的，首先把窗子開着，讓甲太太傷風而死，然後，把窗子關起來，再讓乙太太窒息而死，只有這樣，我和你才能夠不被麻煩得死！」

珠海月明

半月著

半月先生為國內名作家，所寫小說，描敘議論，刻畫細緻，十年前其作品散見於港滬報章，為讀者傳誦，前在工商日報發表之長篇連載「……」，尤膾炙人口，……抗戰軍興，先生致力於抗戰宣傳，久已不彈此調。近經編者徵得同意，特為本報撰「珠海月明」一本，取材……之事，寫大時代之……，對事物批判，尤其嚴謹，寓意深遠，足以風世。現將脫稿，不日刊出，謹此預告。

空中巨人

……的陸軍普通……一架超級空中堡壘，可以舒舒適適地藏在……是三輛……坦克車，或……如果用來運載軍隊，它可以載……七百七十……到東京而用不着中途停息，若用作「空中醫院」它可以載三百五十個病人，四十位護士和必須的食物藥品配備。它有六個龐大的三千馬力的引擎，裝着八個四葉的推進器，每一個推進器的全葉長十……尺二寸，……百式拾呎，高三十尺，翼長……百式拾呎，……在與機身相接的地方，厚……三尺，貨倉的……一千加侖的油箱，……

……H－4式機本來是打算作軍運的，但現在擬改作美國各大洲間的商用機，這類機的機身，完全用木材所做成的，主要的是赤楊木，還摻用一些楓……之類．機身長式百式拾呎，高三十尺，……

亦許你以為超級空中堡壘已是世界上最大的飛機了，其實，……「地板」每平方尺可載重一百二十磅，它能夠載一輛六十噸重……

天下談

報戰：掃街日俘……掛上口罩，其原因是：「望之……」，大有違反……「……」．「……一觀感」．……

號稱為「馬尼刺之虎」的山下奉文將軍，已經宣判絞刑處死，……軍官實成以絞刑處死，……這正是廣東俗語所說的：「老虎吊頸」．

我還沒有清楚的……「清道伕役」是什麼「……」，他又是那一個國籍的．

昨天報紙上有這樣一條新聞：「南海縣政府以所屬區鄉鎮對於徵糧，代收備選，……以後不得……」．就表現了「既往不咎」的中國的傳統精神。

八年

立人

不堪回首

……熙晴而又……的公路上，……擠滿了無數的人……救工隊裏除了張隊長之外，沒有一個有過行軍經驗，張隊長常常嚕囌地的告訴他的夥伴，不要慢慢的走，人家走十步，自己行九步，結果就會落伍。於是，大家都要命的走，好像瘋狂的敵人在緊緊跟隨着他們的背後一樣。

不僅這十多個青年的工作者，就是那無數的人們，心頭上也是緊張而恐慌．忽然之間，黑黝黝的天空中，閃出紅紅的大光把像是黃昏的太陽，公路上的一切紛亂的情狀，都照出來．有人說是敵機的照明彈．然而却聽不到機聲，而且僅僅一閃就過去了，有人說是敵機的探空燈．然而探空燈的光亮一般是似的，并不像太陽的普照，也有人說是韶州大火的返光，然而……韶州，却又一點也不見，當大家滿肚子疑惑的時候，那紅色的光，又忽然的閃了閃的，……步……停止了，靜默默的……有……腳……，……一會，人叢不知那一個聰明人下了新話語說？依我的判斷，……韶州這時已經失掉了，假如我們今晚不能趕到太平場去，很容易就會給敵人追擊……「不准談話！」這……不知是誰，……沒說完，一陣嚴厲的吆喝，又沉寂下來，……腳步……的嚷着。

李子明不時的……望望廣州，然而……州已在黑暗中了，那高樓大廈呢？……不能望到了！……也被黑暗吞噬了！他想起了安妮……就不禁……到南京大屠殺的慘事，……（7）

粵劇的解放

任護花

戲劇站在民衆教育的前線，這是大家所習知的；特別是地方歌劇，大衆常常自動出錢僱請歌劇團體到自家的地方開演，這是粵劇擁有許多觀衆亘千百年來一直沒有衰落過的原因。

粵劇有它本身的吸引力，有它生存的早備條件，雖然在戰時的大混亂局面，它仍能夠用適應它的方法，保持它的活動力，深入大後方的每一個角落．像這樣生命悠長而活力堅毅的民衆藝術，是無法可以毀滅的．民教運動者也就不願自費他的力量去毀滅粵劇工作上，而巧妙地加以運用，以實收到了民教運動的實效，於是，許多民教運動者投入粵劇陣營裏，想把粵劇收為民教運動的工具．然而這個辦法很少獲到滿意的成功，理由是沒有整個計劃來控制……

民教運動而獲得發展……業務的便利，……控制粵劇和……體的整個計劃是多方面的．民教運動的機構現在施行中的審查劇本制度也是其中之一．然而這是消極的而非積極的，民卅二年，中央撥給地方定限的經費，指定改良地方舊劇用的，這比較上是積極了，但沒有具體表現出政府對地方舊劇怎樣改革的方法．我主張先行解放了粵劇，讓智識青年易於參加改進粵劇的工作，然後方能夠使粵劇獲得合理的進步而適應時代的生存條件和負起民教的責任。

粵劇的內容，是怎樣的呢？人類動作圖案化，語言音樂化，前者演成為舞蹈，後者演成為歌曲．舞蹈拍和用鑼鼓，歌曲拍和用樂器．粵劇演員學習舞蹈和歌曲，先得了解鑼鼓譜和曲譜．單學習這兩事，已耗去了演員演劇年齡的四份之一了．

……州二年的……月，我在韶關組織粵劇團的……首先提出解放粵劇的意見，結果了解粵劇的中選標準，智識青年……劇的標準……粵劇不是……年齡……演員……專業……屬於大衆……的……劇……粵劇的方法，……用最簡單的句語解說……成功。

丑生，你便得到了滿意的成功。

人物，而不是學……個「全能」的老少文武……一個……

就是：

（一）減少圖案化動作。

（二）簡化專劇歌譜。

（三）以二個劇本一個人物做學習的單位。

經過三年的嘗試，我一共演出十個現代劇，八個史劇，雖然沒有滿意的成就，然而粗具規模，已可以成為一枝民教運動的先遣部隊而和舊粵劇爭衡，取得了相當數量的觀衆了．

這幾天，我要在廣州人士面前開一個展覽會，把三年來的努力經過向大家作一個總報告，同時希望新聞界同業和戲劇界先進給予老實的批評．

最後我還得聲明一句：我的目的不在於改良粵劇，我的目的是解放了粵劇讓它容易些負起民教的責任而已。

為甚麼需要這樣悠長的時間呢？大約因為一個普通粵劇演員得習熟劇壇上所有的圖案動作和各式各樣的歌譜，造成自己的「全能」，以適合每晚演一個新劇本的環境．於是，一個熱心民教而具有演粵劇的潛能的，會望而却步，再不敢驟易嘗試粵劇底學習．結果，粵劇永遠在現在的從業者手裏，

稿約

本刊歡迎投稿，每篇以勿超過千字為最合版面要求．稿一經刊載，每逢月底結送稿酬，原稿不發還。

律師朱安瀾代興業堂買屋通告

律師朱安瀾代安記買舖通告

律師朱安瀾代……安號買舖地……通告

……

大新公司 第十甫

糖菓 標準上品 臘味

馳名……一 標準牛奶甜肥腸 標準牛奶甜肥腸 西……六 甜……

電話一一六一〇四 店址海珠南路

三水同鄉會籌備會通告

本會現準本月底以前……三水同鄉……

何覺甫 陸蕙端 鄧冠……伯元 禤衛民 麥鏡華……

請看兩陽中學生黃啓立等非法毆打公務人員之殘暴

……

恭頌陸軍第八師第二三團團長第三營營長暨本營官兵

……

恭頌王德馨 陳愛倫 兩位醫師

……

周貫明醫師回市復業即日照常診症

上午在大……一號 下午在盤福北路居仁……院

常備平屍西林注射

英語補習唯一良機

凡感覺英語程度未……者，到此間……，易於進步……年……

桂風英語專門學校

德國醫學博士 徐日新 鄺深醫師復員回市照常診症

……路……九號二樓新亞酒店對面 電話一一四四八八

廣州 都城 昌興機器乾切煙紙

廣州……電話四……九三

西江都城……路……店 均有批發

廣州 成記紙行

一德路門牌五〇壹號

何志永．李鏡華．陳雨田

各江紙把

國產雜貨 南北……雜貨 代客買賣 佣從廉

電話……

百草油

止嘔止痛 祛痰祛風

風熱膠淚 點膜脫除

樂精

楊桐竹林

海狗丸

……

管制德國工作之批判

使歸來長普拉斯特別行考慮波茨坦本結構於昨日告於數最審愼後，將部，國，作徹首拉斯於德國由委員會日尙與未被位而處理提請「應國外交之僵局，謂之困難，

則艾森豪威爾將軍及其部屬，對於治理美軍佔領區之務人之工作，實以較預期爲好，德國武裝之解除及軍備之肅淸以實行近於完成，純粹之軍事問題，刻下正以完主異致而同等艱難之民政問題取而代之，我人之高級將領皆認陸軍之行政機構，而不是以善處治理我國人民之任務，波茨坦宜

言所定之德國境內軍政府之全盤基本機構，宜以工作經驗與新形勢予以重行考慮，我人務須決定，我人是否繼續允許美軍佔領區內發生飢餓，流行性病及紛亂，抑應運輸糧食防止此類事件之發生，我人務須決定，由法政府所引起之障礙而造成柏林管制委員會之僵局，我人是否允許故變盟

國政策之初步目的，我人對納粹黨及其附庸之少數僱傭兵之如何處理，我人擬如何破壞德國之工業機構、凡此皆須有更形特殊之決定，此則其時矣，緊急決策之需要，不僅爲柏林四强之繼續僵持而深刻化，且亦爲今冬嚴寒而深刻化，上天之懲罰，毫無問題已重壓德人，彼等對其應負之責任，刻已無可比擬之不幸與饑餓相付中矣，一旦嚴冬開始，數百萬人勢將以瓦礫堆洞穴爲屋，既無原料取暖，而糧食及醫藥之供應又遠在水準之下，此等人民雖甚沉鬱，目無法紀之事件

誠言無足介意，惟已開始成爲西歐之健全．當此形勢益形嚴重，德人爲多養老育幼之時，彼等正以傳統之輕信，時時傾聽不管有何種或形勢嚴重而產生之謠言，此係十分可信者，德人要我美人或可使其轉向於人之道路，則目前之狀況，當爲極

大之錯誤，兩國之友誼亦已自然產生，同結友好，而尤爲與青年兒童之友好，形成長遠未來之希望，此因美國士兵要爲世界民主最佳之推銷員，與軍政府合作之納粹德人不少，彼等甚且影響紛亂而迷惘之跡象，此亦係事實，當初歡迎美人爲解放者

之德人，對我人之重新納粹主義之種族政策，亦已揭示其表面冷淡，又對我人之無能發現解決四强僵局之方法，以至阻礙許多重要政策一事亦表驚訝與失望，德國之其他佔領區內從未如我人之如此直白聲明波茨坦宜言民主主義之文句，亦無任

何佔領區能如我人之忠誠努力實行宣言之政策，停止德國工業此種政策之實行，其引起國際之反應，已結果或有激動德人之怨恚，當成紛亂不安與減削德國新行政及社會機構之工作效率而已。

中國 世界

大衆服務

代郵

△李瑤芬：會址請示大光報宋郁文轉．

△弱鴻

△秦瑞麟：希賜近址來廣東全省保安司令部參謀處・塞千城（即故治）

△恩平曾銀行鍾瑩芬：閱已遞轉，未知會址，請示廣州德宣東路一百五十號・弟何恩銘．

事求人

一、某家庭僱用女傭乙名

二、某廠請製玻璃技工一名（能用西門子式爐爲合格）

三、某寫相社請寫炭相技師二名

四、某機器廠請十八號鏟皮電流焊技工一名

五、某飯店請炒野廚工一名

六、映相店請映綫沖晒修片技工三名

七、某烟廠請成本會計員一名

八、某家庭請保姆（褓姆）一名

九、某局請修理無綫電技工一名

十、某紡織廠請紡織技工及工目數名

人求事

司機，文員，教員，工役，會計，護士，一批人材待聘，以上兩項，請向本會接洽．

徵求劇本

某劇社徵求抗戰之古裝話劇一本，如有願將劇本讓出者，希攜同劇本到中山日報營業部面洽或去電一式二二八接洽。彭澎啓

重慶到廣州【續】

・喻劍雲・

（十一月廿日）

陽光照耀在床上，西江東流響，涵姊妹河：東江南江口投波，漣漪蕩這江上清新洗淨我心頭已南國的天空遠處江濱低黛，低山上像一翡翠的樹林，山頂的稜線，白鷗輕輕地掠

着水面，鑽進深水衝去幾隻魚蝦，急箭似的翱翔那時天濛濛兩岸你可以看見稀齊的芭蕉樹被微風吹動，堤岸婆娑的樹影和金黃色稻子低語着，西江江岸是溫柔的，可愛的，不像揚子江瀟灑悲和淒涼．在逆闘的江面上，你不時可以看見點點的白帆，那是無數人倚樓遙望着的歸帆呵，從蘆葦漁船露躲着船身，慢慢地合着網將網中的魚擲放在船上，除那些捕捉魚阻

塞的竹具護流水衝擊發出淙淙的流水外，眞是「漁歌寂寞秋江冷」．故國平居有所思．我在西江的舟上，舟被汽輪拖着晝日不停的行駛，將我送到我想到的地方，清晨我站在舵台上遙視着朝曦江上的奇景，廿蕉林中簇立的影壞，它是防衛自己生命財產的武器，太陽在空際的時候我夢幻着我將來遊踪的地方，華命武力誕生的黃埔，國父的故鄉翠亨村，虎門的要塞，水明山秀的瓊崖，香港油頭等，……西江也被敵騎蹂躪，鄉村許多都焚燬了！我還歡喜這說西江夜的美景那一切都睡去了，只那水波擊打着船舷的聲響，夜露浸濕我的征衣，西江秋深了！秋心在西江上．

廣州近貌

（十一月廿三）

廣州受降的工作是完成了，敵人在河南集中營「享受」他們的「報應」，廣東黨政軍已開始辦理復原的工作，人民重整家園，他們是眞正看見了光明，廣州人說：天眞正是亮了！他們過去在迷夢中，也曾迷惑夜半的月光是曙光，中了迷惑月光的毒，但曙光不會叫這些善良的中國子孫等得太久，曙光是來了的，曙光是照耀在人們的心上．敵人和僞組織統治下的廣州已八年，廣州的一切中了敵僞的毒，這種毒內在的自然是教育，實在需要長期的清除，將人民的心理洗淨藩籬祖國正確的主義和思想，在外表上道裡也可以發現敵人殘留的建築，像過去的永漢公園，日本準備紀念的其神社，神社已具備形，中山大學已易名爲廣東大學，思受路邊處都是株式會社，簡直是株式會社總匯區，像這一切都應該廢除，不讓它留存．這還算是幸運，廣州建築物幷沒有像柳州，柳城，桂林，衡陽，毀滅得那樣利害！但你要留意發現坦，歐壁的話，你最好到黃沙車站，漢民南路附近東逸數段，東堤，南關，小北等，郊外之嶺南大學；建築物摧毀最大；太學，中山大學等建築較全，越華路省政府附近和粵秀山被炸舍殘缺不全，廣州雖然將恢復市容，就是過分繁盛的長堤，西濠口，西關，太平路，東山，河南都掩飾不了戰後的痕跡．未到廣州的人，均以爲廣州物價定低，我知道有很多朋友當他們來廣州的時候，大多對經濟特別緊縮，希望到廣州買點應用的物品，以彌補在後方的物質的購買不易，甚至有聰明的同事他們知道廣州氣候溫暖，爲減少旅途行李累贅，將棉被和冬服在沒筑都負光了；但是料斷都落了空，從國軍入市直到十一月廿四日止各種物品約漲七倍，先施牙膏（一打）六六〇〇元，五羊牌燕內衣（一打）二八〇〇〇元，谷米上（一担）七八〇〇元，東江生油一二〇〇〇元，西江冰糖五二〇〇元，金價十一月廿四日最高爲八八四〇〇元，最低爲八五四〇〇元，九月份國軍入市區時，孖嘰軍服僅二千元已夠，嗶嘰不過六千元，但現在咔嘰已要二萬，嗶嘰亦要五萬，三磅命鏡水當來時五六百元已可買到，但現在已要五千，假使海運不設法即早暢通，物價一天只有上漲的，

何之光（即支光）

自去年七月廿五日接汝由始興寄來一信後迄今杳無消息，深以爲念，汝母更加悲傷，望見報後即寫信來，戰區兵站總監部第一分監部交余或廣州駐粵撫卹處，汝父醴陵何允讓

倘有親朋知其下落則請賜函見示爲感

醫咳專家 謝（漢）楨（醫）肺癆（專）

內傷吐血破金失聲哮喘痰鳴潮熱小兒雞咳前在別處屢醫無效者未經本醫生診治未算絕望剪此告白到診免與 醫寓大同路和隆里廿三號

梅毒瘋疾注意

血毒惡癬救星

惟聖醫格克博士發明

奧卡純藥片

方能根治本癒永不復發

面耳生瘋，腫痛爛臭，出行蟻走，眉毛脫落，皮內浮腫，紅斑麻痹等狀形似瘋毒不論血毒惡癬花柳傳染或頑瘋惡癬所致皆保證全癒因此藥經醫界許可各國大醫院實驗治癒已達千萬人且安全效力均勝針藥至花柳疾生之瘡疥皆一律奏效

各大藥房均有代售

奧卡純 藥片原裝小樣圓

增價預告 本藥現已到貨但由廿日起改定每盒壹千五百元爲特容代理及用者特此預告

周達文

廣州醫務所大德八一號即大德戲院斜對面

劇烈痛症

劇痛諸藥不止剪此告白到診即當試驗

證明 快者三個字鐘止痛 最遲三點鐘止痛

止痛最快確可醫愈根治癒市面某種止痛藥暫止一時遺人詳情痛在症拔除根因四代中醫秘方十年治痛經驗精醫痛如刀切如針刺如閃電肉痛筋痛絞痛時發時止手足筋骨痛腫痹軟心氣胃腸痛喉嚨咽白毒痛疽瘰癧痔瘡爛肉痛膿腫潰眼耳牙喉頭部一切痛症。

重見天 芝良眼藥

諸般眼疾 一滴光明

廣州光復中七十二號 鄭芝良大藥房 電話一零九八一

醫師 馮商獻 蘇蕙榮 同市應診

十八甫七十號二樓 電話：一六二二八

橘花仙館 紫雪丹 破大熱症 唯一聖藥 杉木欄路 電話一五三一六

擅醫胃病飲譽韶關之 國醫廖道德（開業執照中字第273號）

現在番禺市橋海傍西路國際大酒店懸壺問世君患奇難內症或多年胃病乎？盍往鬧津焉 介紹人 陸軍步兵上校梁華濟

杜光基醫生 專理內科兒科婦科 醫務所抗日西十九號 電話一三一〇二

廣州太平 商業輪拖渡 接駁香港 貨客

逢國曆單日由廣州開太平 雙日由太平開廣州

船泊省廣益碼頭

安全妥當 價格特廉

辦事處 德中路六十二號三樓 電話 一七一一五八三

廣州江門 中興渡

准十二月八日上午八時開航 國曆逢單日由廣州開上午八時

順容奇小欖 搭汕尾

單日往江 雙日返省

船泊紀綸碼頭

遠興航業行 大平南路十九號三樓 電話：一〇三三一

廣州小欖 浩成電輪

船泊廣州海珠新堤廣業堂碼頭

安全快捷 順途沿搭 客貨

華民船務行 廣州市大三三路五十八號

佑安行 小欖下基

廣州江門 華興渡

實力護航

逢國曆雙日往江 單日返省

順搭 容奇 小欖 江尾

華生快輪拖帶 安全舒適 實力護航

華興船務行啓 太平南路一百三十六號 電話：一三六七九

四會 廣州 新生輪拖渡

安全快捷

注意開行日期

順搭：小布 瀾石 吉利 西南 沿途各站

船泊：同安碼頭 長堤

新生航業公司 辦事處暫設抗日中路七十七號三樓中華樓

和豐 巨型 油渣 機帆

特快貨船 即日接載

本船現定八日驗關落貨九日上午七時開行 載脚相宜 安全快捷

定載處 華僑公司 抗日東路八十七號

秀春行出品 安全牌 救生圈 航生救命 必保備障

律師陳乃超代趙際唐保產聲明

[illegible]

尋人

恩平蓮塘鄉馮炎芳男性年廿二歲性溫柔身材瘦削口大面尖於夏歷六月被日寇拉夫一去未回，歷尋無着，現聞該馮炎芳在番禺沙灣地方如有四方君子知其下落送回廣州河南大基頭東亞烟廠馮殿緒處除來往船費外另酬茶金國幣二萬元貯欵以待決不食言 馮殿緒啓

買屋聲明

[illegible]

遺失聲明

[illegible]

買舖

[illegible]

業權聲明

[illegible]

注意洋樓招租

[illegible]

重要聲明

鄔爾康向黃悅安堂承購[illegible]

印務局招頂

[illegible]

遺失 本人遺失大光報第四十四號證章一枚[illegible]

中大南大校友主辦 中南理化學校招生 日夜 各級選修科，提經升學全科

校址：梯雲東路口清華里

潘人和 毛鷄藥酒行

毛鷄丸主治 調經止帶 活血養顏

龍鳳補腎酒

八百載 天上天 鮮鴨臘腸

南中國 皇上皇 風腸

龔次長一行昨抵粵
視察交通情形
公畢當日下午飛港定明日赴瓊
據談全國鐵路限卅六年春修竣

【專訊】交通部龔次長學遂，偕高司長廷梓，全國公路總局張副處長右彬，海軍司令部參謀處楊處長慶貞，後勤總部長江區船舶管理處長劉心怡，戰時運輸局專員陳安潤，賀敬，全國船舶調查委員會委員余仕榮，林旭如，民生實業公司經理黃少生，大美晚報編輯羅崇舒等一行十四人，昨（八）晨上午九時，由上海啓程飛粵，下午一時抵達，降白雲機場，到場歡迎者有省府代表姚廳長寶猷，粵漢鐵路管理局李副局長耀祥，戰運局廣州辦事處馮處長君銳，珠江航政局周局長演明，中航公司黃主任子信，郵政管理局長黎儀燊，電信局長梁式恆，省公路處鄭副處長昭，及新聞記者等數十人。龔氏下機後，與歡迎者一一握手，握晤甚歡，旋驅車赴南園酒家午餐，接見新聞記者，午後行營張主任，省府羅主席，晚間在交通部特派員辦事處，舉行直屬各機關工作會報，研討接收交通行政，器材等事宜，今（九）日上午將往各處視察，下午三時飛港，在港稍事逗留，明（十）日即行飛瓊。

龔氏談話

記者於南園酒家訪晤龔氏，暢談良久，據龔氏稱：本人於十一月廿五日離開重慶，曾至漢口，上海，南京，青島，天津，北平各地視察，由北平折回上海，乘機來粵。

鐵路　關於全國鐵路方面，據稱：敵偽佔領時代，仍形舊貫，全國鐵路之管理，接收後，仍分區管理，係全國劃分爲平津，武漢，京滬，東北，台灣六區。此種管理辦法，係過渡性質，將來各綫完全恢復後，仍改幹綫管理，關於鐵路之修復，將於明年起，利用善後救濟總署供給物資，一方運用兵工，或民工力量，限於民卅六年三月以前，全部修復。

航政　次談及航政部份，據稱：船隻流動較大，故目前所接收者，與岡村寧次投降時之總冊所列者不符，此次出發視察，即爲澈底清查船隻，即令不能完全清理，亦希望把數目字弄明白過來，將來清理完畢，可行駛者即可撥出應用，其損壞者，可進行修理，關於船舶調動，亦已由全國船舶調配委員會決定辦法，在長江區中，劃爲三段，即川江綫，揚子江綫，沿海綫，行駛於甲區之船隻，不得在乙區行駛，珠江區方面，即於此次視察中決定。

公路　最後關於公路部份，戰時運輸管理局即將改組，恢復公路總處，亦將利用明年度計劃，利用善後救濟總署物資，以期自造汽車。公路之管理，亦係採用分區制。公路種類分國道，省道，大都市與大都市間，必求有國道，路面以能同時行駛四部汽車者爲原則，縣與縣間必求其有省道，路面以同時行駛兩架汽車爲原則，俟明年整理完竣後，自卅六年起，將實施五年計劃，期造成全國之公路網。

高廷梓談

航政司高司長廷梓，則就航政發表談話，據稱戰前行駛於各地輪隻，總噸數爲一百五十萬噸，其中外商船隻佔六十萬噸，現在外商的自內河撤退，必須迅速補足，預計在一年至一年半後，即須補足。船隻補充，目前已有美國贈送之自由輪六艘，另自美國購買十八艘，（每艘萬噸至五千噸）均可作航海之用。現仍向美國，加拿大繼續訂購船隻中，長江流域各航線，次第復航，但在政府復員期間，各船多已替公家服務，故貨客未能大量裝載，同時煤斤正鬧着恐慌，各船除服務公家外，現均集中駛赴產煤區，儘運煤斤，最後有某報記者向高司長叩詢此間航政機關征收各渡船之航行服裝費是否由中央規定，高司長鄭重答稱：中央規定除丈量檢驗船隻略收手續費外，任何費用不能增加航商負担，航行服裝費更不能征收，航政機關之征收如屬事實，希望航商前來檢舉揭發云云。

李士珍改今日飛粵

【專訊】中央警官學校李教育長士珍，原定昨（八）日由渝飛粵，嗣以重慶無機飛出，改於今（九）日飛粵。

迎龍里失竊

【專訊】昨（八日）晨一時許，西禪分局轄內西華路迎龍里二號住戶，被匪破牆而入，當時屋內各人……呼困難之迷，統計損失屋宇三張，及衣服棉被等，天明後即赴西禪分局報案，呈請查究。

漢奸葉坤昨日伏法

【專訊】第二軍法監部受審被告漢奸葉坤一名，確受敵人委充南海山村自警團團長，且 意殘害民眾，經各被害人到庭指證確鑿，實屬罪無可逭，當經呈廣州行營張主任核准，於昨八日將葉逆驗明正身，提赴刑場執行槍決，計開：漢奸葉坤一名，卅八歲，廣東東莞人，曾受敵人委充南海山 村自警 團團長。

配合冬防增設街燈

【專訊】爲增強冬防力量，全夜供電，業經實行，惟頭燈公用局黎局長語記者稱：廣州失陷七八年間，本市原有街燈存者無幾，自接收後，即從事修復，現已裝妥者已達五千餘盞，茲爲配合冬防起見，擬……

旅店房租將再評定

【專訊】社會局以日來一般物品價格，均已趨跌，而本市旅店房租價格，評定至今，將達月餘，對以前評定之價格，似有不合，擬于短期內召集各旅業負責人重新評定云。

教局計劃掃除文盲

【專訊】廣州市教育局長保……市內適齡學童爲數不少，因環境關係，尚未入學，當此積極推行……文盲，當此……之際，亟應從事掃除。現該局已開始設計並聘請社教專家徐錫齡氏協助，徐氏現任省立文理學院教授，對社教事業及如何掃除文盲甚有研究云。

冬耕工作競賽辦法

【專訊】粵省卅四年度冬耕，成立委員會專責辦理，現正積極進行中。茲悉：該會爲提高冬耕成績，促進工作效率，特定工作競賽辦法，規定：（一）以縣爲競賽單位，各縣局縣市政府均應參加，并按照競賽標準，辦理冬耕競賽。（二）競賽期間由卅四年十二月起至明年五月底止。（三）各縣參加競賽之各單位，其冬耕面積，應由各縣分配釐訂，按照推行。（四）參加競賽單位之成績，由該管上級機關採用抽查辦法檢定。（五）競賽目標：甲、面積以達到該縣總耕地面積百分之五十爲標準，乙、作物產量，依照成績評定之標準。（六）競賽成績計算，規定面積佔百分之四十，產量佔百分之三十，工作速度佔百分之二十，優劣佔百分之十，其記分辦法如次：甲、面積記分，各縣冬耕面積達到全縣耕田面積百分之五十者爲合格，其超過規定面積者，按照面積比例遞加分數，不合格者，的予減之。乙，產量記分，各種作物每市畝產量大小麥每小畝平均以二市担計，甘薯以十二市担計，馬鈴薯以十市担計，豆類以一市担計，綠肥（生莖）以十五市担計，蔬菜以六市担計，合以上標準者，即給予該項成績之最高分數，其不及標準者遞減。丙、工作速率記分，其時限均以省頒擴大冬耕實施辦法內之所規定之進度，及各縣農林工作計劃大綱工作報告細選辦法者爲標準，失時者遞減其分數。丁、工作優劣記分，以適合農作學原理者爲標準，其粗放簡陋者，遞減其分數。

連晚電流停窒原因

【專訊】連日來市內電燈，夜來忽明忽暗，且有一部份街道停電數小時情事，記者昨向電力管理處鄭經理星槎，查詢原因，據稱：前（七）日晚供電總綫有兩條被燒毀，故一時電流停頓，現經派員修理中，待修理完好，便無此弊病發生，至於忽明忽暗原因，係燃料關係，緣煤斤源源運到時，當可澈底改善云。

本省鹽稅征率核定

【本市訊】財政部……茲核定粵省鹽稅征率如下：（一）粵省產銷地每担征四千元。（二）……銷地每担征七千五百元。（三）另征價本費每担二十五元，鹽工福利費五元，仰即遵照，自即日實行。該局奉到上項電令，即按各稅綫率核定粵省區銷地每担共征四千零十三元，（……廣州府屬及西北江各屬），……銷地每担共征七千五百三十三元（均包括本區園費三元在內）。電飭廣州鹽務分局暨各場局遵照，赴日實行。查此次政府調整鹽稅征率，係爲便利稽征，增裕庫收，以關建國大業，深望各商民人等踴躍報稅運銷云。

省營工廠陸續復工
規復費向四行商貸

【專訊】廣東省建設廳復員以來，陸續接收敵偽工廠，並計劃規復，頃據該廳負責人談，目前已接收者有：（一）士敏土廠，第一期規復費須八千萬元。（二）順德糖廠，幸遭破壞較少，經於本月復工。（三）紡織廠規復費約六千三百萬元，預計明年元月恢復。（四）飲料廠，目前已恢復，並有啤酒出產，汽水製造尚待時日。（五）……廠需時一個月後始能恢復，約需費二千萬元。（六）造船廠，目前已開始修理船隻及營造內河小船。各廠規復費用，該廳正以工業貸款辦法，向四行商貸。又各未規復之敵營工廠，該廳亦正督促及協助從速恢復，至已被查封之各廠，均由軍事當局負責審核云。

承辦公共車昨無人到投

【專訊】本市公共汽車招投，原定昨（八）日下午二時在市府會議廳舉行，惟以一般車商以爲底價過高，收費限價，而各種燃料價格日益高漲，實不能化算，故昨日竟無人到投。

廣播電台今晚節目

（六時至六時十五分）國歌，國樂。預告本日節目，國樂。（六時十五分至六時四十五分）粵曲。（六時四十五分至七時）粵語新聞。（七時至七時十五分）國語新聞。（七時十五分至七時卅分）平劇。（七時卅分至七時四十分）一週時事述要。（七時四十分至七時五十五分）西樂。（七時五十五分至八時）預告次日節目，標準時刻報告。（八時至八時十分）總裁言論。（八時十分至八時二十分）潮州語新聞。（八時二十分至八時卅分）客語新聞。（八時卅分至八時四十分）粵語新聞。（八時四十分至九時十五分）轉播中央廣播電台節目（九時十五分）停止。

粵省將實施銓審聯繫制

【專訊】據悉：中央爲健全各省行政人事，擬實施銓審聯繫制，凡各機關任用人員，必須送審銓叙處審叙，再轉知審計處備案，否則薪俸不予核發，該項新制，在川，滇，湘等省早已實行，惟粵省方面，仍多未遵辦者，故中央決定逐步推行，加強粵省人事制度。

簡訊

△善後救濟總署廣州分署，定今日下午二時，在該署會議室舉行新聞界招待會。

△廣東省行政幹部訓練團第十九期訓練班，今（九）日上午八時在該團舉行開學典禮。

△廣州鹽務分局，定今日遷往文德路，與粵東鹽務管理局合署辦公。

△市黨部籌辦文化服務社，擇定惠愛中路廿五號爲社址，不日成立。

△美國新聞處，國際文化社，及廣州基督教青年會支援之青年讀物「青年人」每週雜誌，定今（九）日出版，內容……

……實，每冊售價國幣一百五十元。

△青年團廣州市區團部籌備處，爲辦理青年職業講習會，本月七日爲最後一天，特假該處大禮堂舉行畢業典禮晚會，情緒熱烈。

△中大附中學院，自羅博士香林長院以來，努力整頓，深得社會好評，現該院已由梅縣遷還穗市，院舍接收完竣，準本月十四日開始上課。

△行走廣州清遠之福記渡，於昨（八）日正式復航，北駛清遠。

△廣州西關萬善教會爲市內大部份教友崇拜會所，爰已竣工，日有進展，今（九）日請廣東協會主席閔恩佐教授講道。

△善後救濟總署分撥粵省之麵粉五百噸，由滬附怡和公司之永生輪南運，即可運抵香港轉運來省，又善後救濟總署分撥香港救濟之麵粉十一萬……

△……日俘管理處長……

△廣州市黨部社會服務總隊，於本月八日下午二時在該會大禮堂召集所屬隊員四百餘人舉行精神講話，由該部執委兼總隊長陳汝超主持。又該隊爲加強工作，已商得本市勝利劇團馬師曾氏等，定本月十二日至十五日一連四晚，假座長堤海珠大戲院舉行義演籌募經費。

△市裝船業職業工會，昨通電全國，請息內爭。

△廣九鐵路，現因運輸需要，將每日所開之四十一次及四十二次由廣州至深圳站車停開，客車每日祇開上午七時一班廣州直達九龍。

代郵：黃達材先生：請每日下午到沙面同仁路十八號三樓一叙。鄭郁郎啓

三十五年元旦起　車馬改靠右行　是適應國際交通趨勢。

「武士道的懺悔」
——河南日俘集中營巡禮（續）
本報記者楊飛

經過很詳細的詢問以後，張主任離開「將校集會所」開始對日俘訓話，那是貼近集中營的一個廣場，平日工廠用來裝卸貨物的甬道，臨時佈置成一個很好的講壇，中間放着一張蓋了黃布的桌子，牆上還掛着一塊黑板，台下足站滿有一千二百多名的日俘，有官長，有士兵。他們的服裝都非常齊整，雖然有些衫褸，衫袖缺爛還未縫補好，但是一片乾淨，比起在淪陷期間所見的漢奸日兵似勝得多了。如果說日本是一個愛潔的國家吧，到集中營裏也可找到相當的參考材料，有許多地方的確表現得「一塵不染」，甚至在廚房裏。這種特點，如果說是天性使然，倒不如說他們的衛生教育已獲得相當的成功。

「哀兵必勝」

張主任提出「向世界安全的大道邁進」的題意，對日俘作了將達二小時的訓示，不少日俘一面聽一面把演講詞摘錄在日記冊子裏。大多數日俘的袋子外面，還掛着很漂亮的墨水筆和戴着新式的手錶。在整個場合裏，他們感到新異的就是張主任所分析中國「哀兵必勝」」的道理，有不少日俘聽了像說秘密話似的竊竊私語，似是討論這個突出的問題。

懺悔的生活

訓話完畢已經是太陽直射的時候了，我們暫離開了集中營回去用午膳，準備下午再到營裏作實際的視察。在這當中我晤見了一位岬將田中久一的人事副官峯藤，他的身材，儀表，都和他的職位很相稱，他擔任今天巡視集中營的嚮導者。當他知道我是新聞記者的時候，他用墨水筆在日記冊子裏寫着「在黃埔集中營，每日，朝日，共同，讀賣共有六特派員，日本影畫社有二特派員」。他的程度相當好，是東京帝大三年級生，來了廣東已有三年多，且與[illegible]有前後同窗之誼。張主任泰祥在談話中指出這次艱苦抗戰，純是爲了下一代着想，問他在這次戰爭裏有什麽感想？他……的吐出他的答話：「日本一百三十餘萬的青年，現在都已明白這是幾個老巨頭的錯誤，相信將來不會再踏覆轍。現在在集中營裏過的是懺悔的生活，除了感激以外，沒有什麽更大的要求」。我想：這就是爲什麽我們要優待俘虜的反應吧。

右圖爲張主任泰祥對日戰俘訓話時姿態（本報記者駱傑攝）

「入門洗手」

下午二時，車子循着原路再把我們送到乾田十三旅團和重藤憲兵隊的集中營去，軍政部汽車修理廠也在這裏，名符其實的排列着無數的大小汽車，類多殘破不堪，亟待修理，張主任訓話後，日俘幾位官長引導我們作一次參觀的巡禮，所過之處，日俘均立正舉手爲禮。

一切工場，屋宇，都給利用作營房了，草綠式的帳幕，都用來遮風，因之營裏的光線不很充足。用磚石架成的床位距離地面很矮，一張一張的排列，都和我們國軍沒有什麽分別，不過牆上倒掛滿了軍服，也有些在枕頭旁邊放着一些書籍，營門口仍然放着「入門洗手」的臉盆和皂水。

是爲了日本

營房以外的地段，除了每個部隊建築了一個排球場以外，其餘都改成田園。我們參觀的時候正有許多日俘在鋤耘，灌水，許許多多的生菜，白菜都已長壯。還有幾座鷄舍，母鷄，小鷄也有不少。雖然天氣正吹着北風，但工作着的日俘大都赤裸上身，肌……，可見營裏的營養和運動，并沒有減損了他們的健康。如果病了，還有醫院，日本的女看護，依然穿着白色的制服担任工作。

在廚房裏，我們曾停留很久，看着廚兵弄菜。他們的菜餚，雖然是些蓮藕，白菜，但油質相當多，我曾在一個用火水罐截成的盛菜鍋裏看到那些番薯片，也是滲過麵粉炸成的，煮熟的白米，比起市面一般平民食的「沙谷米」，似乎也勝得多。這種好的待遇，反望一下我們團隊的伙食，正有無限的感慨！

在歸程中，我記起張主任訓話的一句結束語：「今天來講這個問題，不是爲了中國，而是爲了日本」。

金聲 廣州 兩大戲院 〈四牌樓十甫〉〈長堤西濠口〉

今天日夜 兩院場聯手攜映 軍委會監製 中國製片廠 國片出爐 新聞鉅片

日本投降記

金聲放映時間：一點正 兩點半 夜場 六點正 七點半
廣州放映時間：一點半 三點半 夜場 六點正 七點半

連日狂滿 兩院滿座 欲罷不能

廣州戲院 今天下午三時卅分 何安東音樂大會 劵價二百四百六百 學生軍人只收半價 限日映遍全國

大德戲院 電話一二九九號 武俠西片 下集 神秘馬隊 驚險驚心 比前集緊張百倍 出沒最神秘 下期：勝利進行曲

海珠戲院 今晚 中國航空建設協會廣東省分會敦請 勝利劇團 義演 今晚獻演 馬師曾最猛首本戲 鬥氣姑爺 到處聞名 ● 逢人知好
李醒凡 顏思德 梁少哲 朱偉雄 紅線女 馬師曾 李奉慈 馬少英 黃婉明 陳燕章

新星 惠愛中路公園前 電話一三一六三 今天三場 歌樂 熱鬧藝術巨片 知音情侶 歌舞… 下期：騎將軍

尋黃炳告白

訪馮奠侯（即有則）啓事　黎杜儂 傅猷 馮有劍

南豐行 事啓　我等平安現在保安第三團部服務 地址博羅城

離婚啓事

至孝台慈善會 聘請 大律師謝海平 女律師周碧釵 爲常年法律顧問 事務所文明路二百二十九號 逢源北三十一號 電話一六四六八 一〇二五五
醫務顧問何德普中醫生 醫務所寶華路六十一號普濟堂
贈醫主任伍癸洲中醫生 醫務所恩寧大馬路 每天上午九點至十一點駐會贈診 本會每天下午三點起施葯

鍾光海兄鑒：令兄光哲團長經於去歲十月十七日柳州會戰殉國關於鍾團長遺族撫卹事宜要須與兄商洽見請函六二軍副官處聯絡爲禱 陳國琨 黃維亨 啓

王海 王炎 鑒：闊別多年，爾等狀況如何？家鄉殘破，有要事待商，請示近址。增城夫寺坑王冠球

信生大藥房 中西藥品 醫學原料 担保正貨 十八甫 電話 一五五 八十六號 二三二

一景大酒家 龍虎鳳大會 太史五蛇羹 晚餐好 夜燕好 大排筵席更加好 本酒家代表菜 一景大群翅 翡翠花雕雞 早晚飯 特價四和菜 地址堤大馬路二〇三號 電話一二〇二

廣利船務公司

曲江 清遠 廣州 每日對開

地址：靖海二馬路弍號

電船 東航 東益 重慶 海元 實力護航 / 東江 萬安 海安 安全 捷

船泊長堤合興碼頭 電話：一六六三四／一一三壹弍叁

敦聘張學堯律師為常年法律顧問

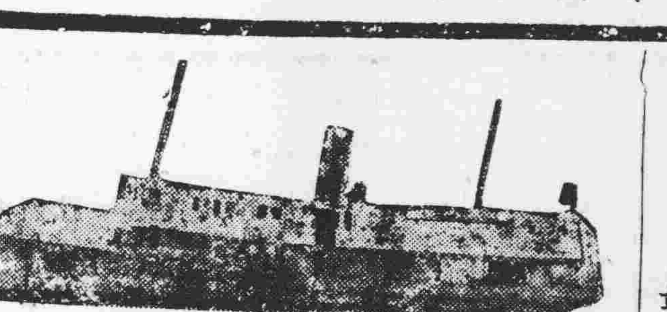

省港 永利航 木質特別快輪

航期十二月十一日上午七時開行

信票接儎處六二三路十號 協益行 電話一三七七九

航：西堤郵政局對面日船碼頭

本公司聘任李勳（枚叔）為常年法律顧問 本律師事務所一德路五十四號 電話一五一〇〇

永恒船務公司啓

廣州 江門 福海大輪船

設備：餐房，尾樓，大艙

準十二月十一日下午開往江門 順搭容奇

售票定儎處 西堤大馬路七十六號之二 協華船務行 電話：一零六一一

船泊

省港韶 司徒亮 洋服專家

精改不稱身洋服 軍政學服裝 如蒙惠顧無任歡迎 地址：廣衛路五號

鹽

本行新到大宗靚東西塲鹽批發兼營代客買賣配運各江餉鹽包運包觔專員押送歡迎惠顧

靖海路信發鹽運行啓 電話：一三肆七六號

達華鞋

大方高貴 名符其實

下九路 電話：一三三九〇

早晚擦此膏 口中百病消

廠設：恩寧路十一號 電話：一七一〇〇 一二四八四

廣州。梧州· 啟南渡

即日（九日）下午二時由省開行往梧

泊 同安碼頭

總代理 利源航業公司 太平南路七十八號 電話一肆一八一號

廣州 石龍 惠州 河源 漢塲淺水油渣電船

實安 力全 護快 航捷

總代理：靖海路十九號偉盛行 電話：一零二二五

本行有大小電船木船出租或州僱凡有意者可到本行與何恩鎔君接洽可也

鐵定

國曆十二月十日晨早八時開行

即日收貨 接儎沿途客貨 接拖船隻

省船 廣益碼頭 惠 新橋脚 泊河 頭塘碼頭

漢塲船務行啓

長風船廠專建造大小船隻 接洽處：萬福路肆百〇九號

外幣價均跌 一般對外匯將訂定有關 金融市塲慘淡

【專訊】昨日金融市塲，空前慘淡，黃金價格，亦見同順，買賣數量亦鮮，終日在八四〇至八五〇之間徘徊最多，最低跌至八一八，至外幣方面，價亦一致下跌，當十元港紙僅二二六，花旗紙千〇八，其餘均見下跌，查金融市淡原因，關係因一般對政府外匯措施，恐有轉變，故而觀望，市道隨轉同淡。

西客垂青土紙 市情開始復活

【專訊】土紙來途不穀豐塲，西客界有採辦，市情初趨復醒，副號永祿玉扣成三千一百四十元，正號按三千二百五十元。有推進之勢，京放爽，大坪放一萬六千八百元，南山一萬二千七百元，單妹雄扣成一千八百八十元，班桶穩定，各紙亦企硬。

新片糖一步趨穩。

大光

火柴 市況牛皮

【專訊】火柴市狀牛皮，價格如昨，稅率初征，每箱另加三千元，連日買賣兩疏，外銷力弱，出產存底，雖是非多，後乏生色。

糖類 昨又轉淡

【專訊】糖類因稅收問題刺激，一度爭購，連日價趨上游，今日已呈軟狀，市勢依然企硬，西冰糖按五萬元，幾白，高白，有來軟慢，渣，菲台，砂糖稍亦偏順。

豆子 價格微順

【專訊】豆子糧食價跌，牽動所及，市情轉慢，黃豆微順，綠豆、紅豆、眉豆、企定，竹豆，烏豆，依然穩硬。

商情電台

△香港：黃金八三一五，出三二五，金銀貿易場標金入三六五，出三七五，英磅一六〇〇，什幣一二四五，花旗紙四九〇，坡紙一七〇，國幣四三〇，生油二百五十元。

△梧州：黃金八七五，新雙毫二四五，正顧桃車線八萬，仿牌三萬三，合作膠底布五萬二，雙金定鹽布五萬五，美人魚斜千八百五，湘棉花十萬零四，百四兩玉眉衛年衣五角四，舊香信十八萬，白糖八千二，三骨六實穫六千二。

△勸流：黃金八萬七，新雙毫二九〇，金鳳零七千二，牛肉二萬三，東江生油四萬一，潮白糖六千六，上片糖萬一，鹽六千二。幾白糖三萬四千二。黃豆萬一千二。

谷米市況 早淡晚好

【本市訊】穀米早市趨淡，賣吋漸呼，市情疲慢，購力緩弱，人意所動淡勢，糴存稍穩，市復轉活，復昇四百元左行。

七七牌褲 銷流甚暢

【本市訊】七七牌橡巾運動褲，銷流市面甚廣，偶土產中之表表者，每條售價四百七十元。

各行商情表 十二月八日

下列物價法幣本位計算

穀米類

品名	價格
齊眉上	七千九
齊眉中	七千七
銀粘上	七千八
銀粘中	七千六
金山粘上	七千四
金山粘中	七千二
新金鳳上	六千五
龍牙粘中	七千五
七担種上	七千五
七担種中	七千二
新鳳白上	七千六
新鳳白中	七千四
秋香上	七千四
秋香中	七千一
蔴早上	七千二
蔴早中	七千元
新西粘上	七千四
新西粘中	七千二
寒露粘上	七千五
新降占	七千八
大糯玉上	一萬一〇
大糯玉中	八千五
新赤玉上	六千八
新赤玉中	六千五
玉器	三千六

糖類

品名	價格
省營糖 高	五萬四
省營糖 低	四萬五
台粗砂 高	八萬三
台粗砂 低	六萬二
台幼砂	九萬五
特種砂	四萬六
上機白	三萬〇五
新片糖上	一萬三五
新片糖中	一萬二五
新片糖下	一萬一千
高州上白	二萬八千元
麥標土麵粉上	一萬二
麥標土麵粉中	一萬一

豆類

品名	價格
大紅花豆	一萬二五
大白花豆	一萬一五
九龍黃豆	一萬一三
白花珠豆	一萬元
湘江黃豆	九千二
東江綠豆	一萬一八
北江綠豆	一萬一四
左江烏豆	九千一
東江烏豆	九千五
陽江烏豆	九千五
新東眉豆	一萬二二
演州眉豆	一萬一千
北江紅豆	一萬一四
北江竹豆	七千元
西白竹豆	六千元

油麵類

品名	價格
新珠豆生油	一萬二〇
東江生油	一萬一八
北江生油	一萬一八
大菜油	八千五
豬油	一萬八千元
木油	二萬五五
七搾生鋪	七千二
東江生鋪	六千八
西江生鋪	六千元
東江茶鋪	二千九百
西江茶鋪	二千七
雙喜田料	三萬一千
美國田料	二萬八千

鹽類（白鹽稅在計）

品名	價格
鏽白	一萬〇九
平流	九千七
油尾	九千九
稔白	一萬〇八
[illegible]	按十三萬元
[illegible]	按十二萬元

火柴類

品名	價格
大吉牌	一萬七千元
中國牌	一萬五千五
雙喜牌	一萬六千元
如意牌	一萬五千五
大三角牌	一萬七千八
花中國牌	一萬七千五
[illegible]牌	一萬七千元

土紙類

品名	價格
[illegible]	三千四
[illegible]	三千二
[illegible]	二千九
[illegible]	二千七
四號	一萬四
南單東庄	八千二
和平東庄	七千八
西南貨尖	七千元
新料花尖	二千五
[illegible]	二萬四

紗綢布疋

品名	價格
長江草紗	八千五
南樣東庄	二萬二
南樣玉扣	二千一
城口南扣	一千一
城口山貝	七百五
頂班重桶	四千五
大坪京文	一萬六八
南山京文	一萬二八
會紙	四百八
英紙	五千五
土絲	四百八
公記陰紗	二萬七
公永興紗	二萬六千元
永大綱	一萬九
十支棉紗	二萬七千九
廿支棉紗	四萬一千元
卅二支棉紗	四萬元
十二磅藍鷄細布	四萬二
十二磅松鼠斜布	四萬四
張宏聲冷仁布	三萬五
民興呢布	三萬二千
丘泰安冷仁布	三萬三

華洋雜貨

品名	價格
福桃車線	八萬二
鳳仔車線	四萬一
金鷄香梘	四千八
唐文棕欖梘	八萬二
西文棕欖梘	七萬九
利華藥梘	三萬九
萬利藥梘	九千三
固齡玉牙膏	二萬四
先施牙膏	五千四
黑人牙膏	九千二
金美蘭[illegible]	一萬元
金錢四紅四萬	二千元
大喜膠鞋	三萬九
花工巾	三千五
九六永吉巾	八千五
三骨上海襪	七千元
三骨線黃襪	八千三
一骨飛腳襪	三千元
二磅金錢水壺	三萬八
三磅金錢水壺	六萬一
二磅金錢蘇煙	二萬八
二磅什錦蘇煙	二萬六
全國五湖紗	五萬元
富喬興綫衫	四萬九
七七運動褲	千四百七
不求人	八萬八千

海產雜貨

品名	價格
黑妹線衫	四萬六千元
夾龍豉	七萬八
沙井蠔豉	六萬五
冬菇	一百一十萬
北菰	一百二五萬元
香信	六十二萬五
草菇頭	二十七萬七千
湘蓮	五萬六千元
龍牙百合	六萬二
揀手片合	四萬二千五
新西提粉	八千三
茨粉	二千八
切粉	九千元
金桑	三萬六千五
麥子	七千二
川耳	一十八萬元
元肉	五萬五
黑棗	十三萬二
北杏	六萬二千
新米筊千	九萬九千
新圓枝干	五萬二千五
還白胡椒	六萬二千元
還黑胡椒	三萬二千元
新土小魷	十八萬七千
西山攬紅	二萬二千五
中地魚	五萬八
中勿魚	十三萬六千
白果	七千五
信豐瓜	五萬七千九
柿餅	一萬六五

工業原料

品名	價格
上白花士令（磅）	一千元
紅梅花士令	五百五
京桶花士令	五百四
礦庄花士令	五百四
月曬荷士的（每桶計）	十七萬五
鐵嘜荷士的	十六萬五
礦庄荷士的（百斤計）	三萬五
28庄臭粉	一萬八
雀嘜梳打粉	一萬七
桶庄錦油（百斤計）	六萬三
一城庄草包[illegible]	四千五
紙包滑石粉	二萬五
桃膠	八千元
雪白松節水	三萬七
大梳打	一千元
一城庄啞嘜山埃	[illegible]
紅凡	三萬元
月石粒	六十萬元
亞[illegible]醋	十一萬五
羊脂醋	十萬〇五
桃膠珠	六萬五
百齡庄硫化石	二千七
硫化原青	十四萬
漆口牛油	六十七萬元
	二萬四

金融類

品名	價格	
黃金	八五四	八四六
	八三三	八四五
	八五四	八一八
港紙 新百元	一萬〇三	舊港紙
舊十元		二二六
雙毫百元		二萬七千
葡幣每元		一七〇
勞暐百元		二三〇
西貢每元		七五〇
花旗每元		一〇八
石叻每元		三五〇

商塲點滴 翻新鐵床極流行市面 故衣價奇昂有價無市

△行過大德路，沿騎樓擺著極多鐵床油得五光十色，光彩奪目，煞是好看，一般利原來這裏是舊床翻新的大本營，其價廉，故極流行市面。

△氣候轉寒凍，故衣市塲，頓呈熱鬧，惟問價者多成交者鮮，蓋亦屬於價格奇昂，購買不易，且今年之外地故衣客落行，故衣更形成有價無市狀態。

△昨日公共汽車開投，竟無人下手，原因底價過高，票價孚限制，而燃料甘貴，不能化算。

康靜佳 女醫師（專）

內外全科 難孕婦女 月經病 赤白帶 婦科暗病 毒症

總所：太平南路六十七號 電話：一六九三七

分所：下九甫路一二四號 電話：一五八一九

時間 總所：九時至三時 分所：三時至六時

△設備頭等電療器▽ △專門診婦女各症▽

鄭原强扶傾水

治霍亂 止痾嘔 救急症 驅風痰 用途廣 効力大

廣州長堤 市 潮音街

牙醫 關品裳

用最新方法治療牙科全部及口腔各症

十七甫六十六號

德國醫學博士 馮堅普

[illegible]

一切物理化學血清檢驗治療均備 一切陳[illegible]

△十三甫馬路廿七號 △電話一六九一三號

齒科醫學士 池修

豐寧路三十六號二樓 電話：一一六六六

二十年經驗 胃腸專科 林沾醫師

專門診治內科胃腸各種疾病

胃酸多，胃下垂，胃氣痛，胃弛緩，胃潰瘍，胃吐虫，胃擴張，胃炎症，腸熱症，紅白痢，腸絞痛，寄生虫，腸水瀉，便秘症，腸結核，盲腸炎，

醫務所 惠福東路三十八號 大佛寺右便第四間

買地

本堂源中買受[illegible]一段坐落本市太平分局[illegible]門牌第十二號[illegible]四至均依登記[illegible]經先交定[illegible]易此地如有任何轇轕即明前向原主理妥交易後概與本堂無涉 鉅强堂啓

律師司徒豪代表陳蘇氏失契聲明

據稱本堂自置坐落[illegible]號舖一間[illegible]重光除呈請補領[illegible]律師事務所[illegible]電話一三六五六

買吉舖聲明

啓者本堂源中買受[illegible]堂自置吉舖壹間坐落本市靖海分局大德路門牌第百九十號[illegible]四至照上手契據[illegible]日立契交易後[illegible]如有來歷不明及轇轕未清與本堂無涉特此聲明以免後論 黃門邃堂啓

安利堂啓事

啓者本堂源中買受[illegible]於本年[illegible]月十五日以前立契交易[illegible]一經交易後概與本堂無涉 安利堂啓

遺失聲明

本人廣東省地方行政幹部訓練團第十五期教育組結業證書之張於本年河源淪陷時遺失日後倘有發現作為廢紙除經呈請補發證明書外特此聲明 陳鉄初

遺失聲明

本人於卅四年十一月三日被竊去中國農民銀行廣州分行儲蓄部一本號碼第二二號除向該行掛失外特此聲明作廢 林士牌啓

買屋聲明

本堂源中買受[illegible]十一月十五日交易[illegible]

買屋

[illegible]源中買受[illegible]十五日立契交易[illegible]主理妥交易後與本堂無涉

精保牌 人參當歸精

陰虧腎弱 氣虛貧血 即服即效 歷史悠久

總發行 廣州市[illegible]號 天心藥堂行

蛇王福

三蛇膽陳皮 三蛇膽川貝

廣州仁濟路一弍壹號

種紙菴 贈劵

[illegible]

醫師 李輯五

歷任省立第一臨時醫院院長及防疫醫院院長

復業 專醫 兒科 肺炎症 內科 腸熱病 痲痘

西關抗日中路一二九號門診時間上午八時至十二時

朱繼昌

上海中醫大學畢業 中央衛生署給醫証

執業滬津多年 現由桂回市應診 診所：大新路安命里

葉永生

紅寶膏 好 強身寶

[illegible]

全科醫師 洪子順

專醫痛症

一五六〇二

唐漢一醫師 返市啓事

本醫師前因廣州淪陷轉入黔桂各地從事醫療工作協助抗戰現經光復返市親友賜教請臨漢民北西湖路口二號二樓爲荷

杜蔚文

[illegible]

牙醫師 梁超麟

日本齒科醫學士 中央衛生署註冊

由韶同市復業 醫務所 文明路一四七號（即文德路口）

中華民國三十四年十二月九日　大光報　星期日　第六頁

球場月明

半月碧

第一同 幾多思慮，萬片憶西湖；萬眾歡騰，降旛樹東鳥

秋夭的晚風，還在薰熱的歡樂，廣場的屋角下面，許多人都聚集在廣場裏面的一片平坦的青草地，草地上[illegible]那些[illegible]的人們，眼睛看着廣闊的長空，和那飄蕩的白雲，在那遼遠的一方，有一座很大的房子，是一種古舊的傢具形式，那些閃耀的燈光，透出閃耀的燈光，一走動的人影，偶然也從通花的窗簾投射到廣場上面來，這種家庭溫暖的感覺，使人們羡慕，也使人們憧憬！這時，在草場的上面，正躺着一個青年，他把一對手交叉着作成一個枕子墊着頭部，他的眼睛瞭望着一朵微亮的火星。

一點心裏是很平靜的，似乎是絕無憂慮的，偶然，也有些濃密的竹林裏透出，因為夜的幕子已把竹林包圍着，這些[illegible]小鳥的鳴聲，也就被[illegible]在黑暗裏。可是，那個少年[illegible]眼睛立時從漢漠的天空移到那龐大的竹林中，他看見那些小鳥的飛翔，那是參天高聳的樹杪，似乎很能感動那躺在草地上的少年；他的眼睛立時從漢漠的天空移到那龐大的竹林中，他看見那些無數活動的個字。那個少年瞪視了一眼那冷漠的神氣，他好像被那些搖曳的竹枝把他的思緒帶到很遠的一方，那依然是很黑暗，遠山的輪廓模糊的一[illegible]，祇有幾顆閃亮的星星，他的眼睛立時從竹林移到美麗的女郎的眼睛一般，他看見那兩點星光的溫暖，他的心似乎陡然的坐起來，發狂般向那星光的眼睛探索那一對美麗的眼睛，他看見那星光的定睛向他流露着多情的美睞，他的心有一陣劇烈的躍動，似乎在笑，他的手是空虛的，儘管向天空中尋求，却沒有得到甚麼！他不禁唉的嘆了口氣，低低的說道：「我再也不會得到她了，這個時候，我那裏還能找到她呢！」

兩個小證

梁立品

胡君雲翼，研究詞學多年，在二十五年著了一部巨冊，名曰宋詞研究。後又把其中的柳永，秦觀，歐陽修，蘇軾，[illegible]七週年增傳，應發表，名為北宋四大詞人評傳。現在當書重逢，當在[illegible]自問[illegible]兩點提出來討論。

一、柳永初名三變，却是後改名三變？[illegible]至今還未有足夠的證據，[illegible]我們[illegible]，首先說是[illegible]，而該書用房山之說。

[illegible]

「故舊」頌的一個詩人，所以他的詩中也們把這些小節提了出來，也不過是[illegible]

人格的孤注

記得在什麼地方見到這樣兩句對革命者讚美的詩：

「你說你是意志的奴隸，

賭徒。願將生命孤注一擲！」

從不曾在他們服中閃過一次——而是為了命錢和站到別人頭上的地位。

這些善良的意志，國家與人類的幸福，[illegible]

寫到這裏，我不能不[illegible]

然是屬於善良的意志，也就是說得了正義，在一種理與正命的[illegible]，[illegible]許多的[illegible]

他們用自己的血刷洗了人間灰暗的顏色，然而在另一方面，在我們還充滿了殉道者血腥的國度裏確也有許多人做着「人格的孤注」的人為了什麼呢？當然不是真理，正義，也絕不是[illegible]

天下談

記者曾到澳門參觀托兒所回來後有這一段報告：「一排排矮短的房子，[illegible]小狗差不多，[illegible]一間之下。原來是以前跑狗場的狗屋，狗可以住，身材與狗相差不多的孩子們，自然也可以住了。[illegible]」

這報告提出來，使我們想起了那個小[illegible]他們[illegible]，不夠，他們何不叫孩子們每天賽跑一次，賣出門票給人欣賞的呢？

情而被記者提出抗議。美國務卿貝納斯最近，日本的首相幣原發生侮辱記者的事，前幾天也發生歧視記者的事而引起紐約郵報記者嚴重抗議。幸而，在中國還沒有這種事情發生，這是中國記者之大幸啊！

・靜兒・

十二月十日

[illegible]

伏流

三屆拱月也似的，那三個青年，繞在周佩芬的外圍，進行着他們的「自我介紹」的玩意兒。

「我却常常給周小姐叫做何小姐，向嬌滴滴地說着：「因而我名大名謝」，去明見的，姓名叫做「[illegible]」

「倒不如叫不如[illegible]」

[illegible]

猪媒

東野

夜讀楊文瑛「退翳」[illegible]一篇，其中[illegible]「猪媒」[illegible]，其事甚趣：「[illegible]猪由板而登，及進車後，猪媒一躍而出，車門閉而各猪皆在車中矣，猪媒由[illegible]中畜養教訓，能知人意，負引導之職，可省[illegible]捉之勞。[illegible]」

「畜養教訓」之後，而在猪中，猪媒因[illegible]

一條界線

[illegible]一時的光景，終於斷[illegible]

小年

玄人

[illegible]

流亡憶瑣

一閃

連日嚴寒，陽烏不出，田隴間皆結薄冰，斜風細雨，泥濘沒踝，難民之由火山，大塘，司前等地來者，倍增淒苦，衣褐不完，瑟縮風雨中，厥狀至狼狽，以視鄭俠流民圖，殆多風霜雨雪之苦，為之惻然。

急景凋年，離鄉滯留者實繁有徒，余逃亡經年，無家之別，不少妻離子散，骨肉天涯，不知去處者，[illegible]

律師李文煒代鍾少雄遺失契証再次聲明

[illegible]

律師蘇重光代鍾少雄遺失契証再次聲明

[illegible]

律師蘇重光代文盛號司理人黎鏡催告業主收租續批

[illegible]

律師蘇重光代西紫巷和生行及榮昌錢庄結束通告

[illegible]

律師朱安瀾代遠堂買屋地通告

[illegible]

律師朱安瀾代和顏料號司理人麥儉君常年法律顧問通告

[illegible]

律師朱安瀾代安記買舖通告

[illegible]

律師朱安瀾代興業堂買屋通告

[illegible]

退約聲明

[illegible]

大新公司 糖菓 上品 臘味

標準牛奶拖肥糖 標準蛋奶拖肥糖 西班牙拖肥糖 蔡雪蓉餅 鹵水食品 鹵水燒 臘腸 合桃椒鹽肉

電話一一壹一六四 總店海珠南路

三水同鄉會籌備會通告

[illegible]

僑惠行書院收租

[illegible]

人之初涼茶

開設六十年 行銷各埠

英語補習唯一良機

人參樹廣東新語學校

徐日新 鄺深醫師 復員回市應診

廣州都城 昌興機器煙紙乾坊

廣德中路 電話 三九〇一 西江都城 黃雲路支店 均有批發

止嘔止痛 祛痰祛風 風熱膠淚 點膜脫除

普濟狗丸

澳門爐石塘街 普濟藥行

明天的美國艦隊

家俊

[illegible]

從重慶到廣州

喻劍雲

[illegible]

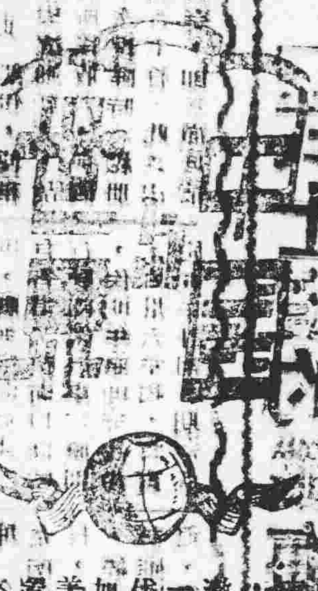

[illegible]

大眾園地

[illegible]

求人

[illegible]

人求事

[illegible]

花柳梅毒瘋注意

血毒惡瘡救星

惟聖醫格克博士發明

奧卡純藥片

方能根治本永癒不復發

各大藥房均有代售

奧卡純

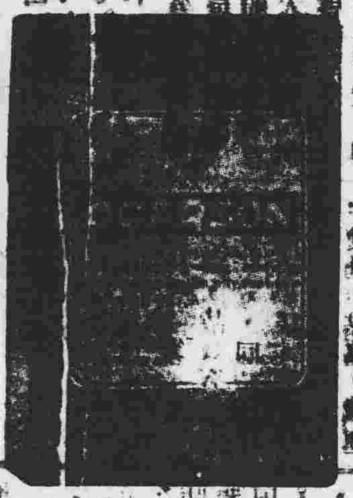

香港腫痛專門

原日

周達文

廣州惠愛路大德路一八號 即大德戲院斜對面

劇烈痛症

証明 快者三個字止痛 最速三點鐘

[illegible]

重見天明之良藥

紫雪丹

諸般眼疾 一滴光明

郭芝良大藥房

破大熱症 唯一聖藥

國醫廖道慈

擅醫胃病之

現在番禺市橋海傍西路

傳化之光

倘有親朋知其下落則請賜函見示為感

桂光基醫生

[illegible]

廣州 江門

中興渡

順容奇 小欖 搭尾

單日往江 雙日返省

泊碼 大頭

遠興航業行

太平南路十九號三樓 電話：一〇三三一

廣州 江門

華興渡

逢雙日往江 單日返省

順 容奇 小杭 搭 江尾

華生快輪拖帶 安全舒適 實力護航

華興船務行啟

太平南路一百二十六號 電話：一二六七九號

四會 廣州

新生輪拖渡

注意開行日期

順搭 小布 瀾石 吉利 西南 沿途各站

泊 安 長 碼 堤 頭

同八 新 業 航 公 生 司

辦事處 暫設 抗日中路 七十七號 三樓

秀春行出品

安全牌 救生圈

船命必保 備障

結婚啟事

[illegible]

結婚啟事

[illegible]

尋人

[illegible] 年廿二歲，性溫柔，身材 [illegible] 於夏歷六月被日寇拉夫一去未 [illegible] 現聞諸馮炎青在番禺沙灣地 [illegible] 方如有四方君子知其下落送回廣州河南大基頭東 [illegible] 做茶金國幣二萬元，貯款以待決不食言

馮殿緒啟

買屋聲明

[illegible]

遺失聲明

[illegible]

業權聲明

[illegible]

遺失聲明

[illegible]

買屋聲明

[illegible]

遺失聲明

[illegible]

遺失啟事

[illegible]

買鋪聲明

[illegible]

注意洋樓招租

[illegible]

鄭爾向黃悅安堂啟事

[illegible]

買鋪

[illegible]

買鋪

[illegible]

聲明

[illegible]

遺失 本人遺失大光報第四十四號証章一枚 [illegible] 作廢 劉桂佐

聞

[illegible] 因乘海珠輪赴港途 [illegible] 遵制成服定於國曆十二月十一 初八日家奠忝屬 [illegible] 世誼 [illegible] 哀此訃聞

[illegible] 李民誠 李芬泣告

訃聞

[illegible] 何安東音 姚宅家人稟告

潘人和 毛雞丸 主治

龍虎鳳酒 補腎

八寶 白鳳丸

[illegible]